黨人三期抗戰完全破滅 努力建設新的中國

新天津報

定價 每月國幣六角 每份零售十枚 外埠同價
社址 天津義租界大馬路 電話四〇五九七號
發行人 劉渤海
編輯印刷人 張倉組

失票聲明

啓者鄙人由牡丹江商業銀行立票匯來天津商業銀號照付匯票一張號碼第七號共計國幣二十元整此票一時不愼偶遺途中茲托同和成號作保由天津商業銀號掛失照數取出此票倘後發現無論中外人等拾得槪作廢紙恐未週知特此登報聲明 鄙人聚順成啓

恒利金店

買賣條錠葉金承做金銀首飾收售珠寶鑽石式樣翹新奇樂

本店啓事

本店開幕數十年來貨色十足樣式之維新向爲各界公認茲爲主顧購貨便利起見特在法租界設臨時支店日界總店照常營業此啓 總店

日租界旭街臨時支店 法界中國大戲院旁電話三一九八七

明星電影院

今天日夜三場

吳西已死 本片成其最後遺作 僅以公演一代慰吊笑匠於一天上

雷電華影片公司本年滑稽趣情浪漫大笑片

韋勒 合作 吳西

半斤八兩

▲專在女人面前丟醜，異性有言，奉若綸音，貪色捨臉，耗財買氣，卻自道是眞風流！

▲口似砂糖舌似刀，一見女子氣便消。這是兩位寶貝的拿手好戲！

星期早場 亂世情鴛 一角 二角

大光明

今天日夜三場 三點·五點半·九點廿

第一部以美國西部水災爲背景之大鉅片！

李格蔡蘭 嘉蘭摩梨（合作）

派拉蒙公司驚險緊張水災眞景驚險義俠愛情鉅片

「洪流潰決」

洪流潰決 一瀉千里 淪社爲墟 千里之內 盡成澤國 場面偉大 空前未有

星期早場 桃花恨

華納伯士達小甜心麥菊麗維瓦合作「流浪豪華」大光明星期六演

大明

今天日夜三場 三點·五點半·九點一刻

戰爭場最激烈偉大 戰爭形式最爲齊全 從徒肉縛戰到槍砲 大戰一應俱全 水淹火攻並收並納

「野玫瑰」主角 史考特 美艷女星 菊痕特斑妮 主力人合作 十大戰爭場面

派拉蒙公司戰爭鉅片

蓬車萬里

萬千紅人持矛進襲 野火燒山千里盡赤 原野牛羣踏平森林

星期早場 自由萬歲

即將開演 月缺難圓

全部對白歌唱國產有聲佳片

『年年明月夜』

——光明明天上映

光明大戲院

國片之宮

最末三場 三點 六點半 九點五十分

南京歌女 張翠紅 上海校花 李紅 兩大新星同時成名銀壇之作

初戀

最後一天 萬萬不可放過

本片插曲 初戀女 曲譜並佳 異常動聽

◎看此一片勝看一百遍「紅樓夢」

◎越看越愛越嚼越香！

後天早場十點開演 紫羅蘭主演 並蒂蓮 票價一角

平安電影院

今天開演 三點 五點半 九點廿

新環球公司恐怖片

恐怖鉅星 亨利赫爾主演

狼性發作 女人遭殃

半人半狼周身黃毛怪物！

濃厚恐怖色彩！

『倫敦人狼』

三角學生票照常發售

後天早場 小桃紅 二角 三角

大觀園

早十二時三刻 晚六時三刻

榮劍塵 白雲鵬 林紅玉

早 六本獨占花魁 晚 後部摩登遺恨
早 罵曹 訓子 晚 寶玉娶親
早 百山圖 晚 白帝城

桑紅琳 雪艷花 張壽臣 金萬昌 李月珠 素筠

小嵐雲 崔少樵 陳士和 郭榮山 韓永先 侯一塵 白銀耳 佟浩如

票價一角起碼 泰賭二元四角 香茗不收茶資小費

山東旅津同鄉會緊要啓事

查本會自成立以來所有加入本會會員均發給藍色銅質圓形會證以資識別本年七月八日奉到天津特別市公署社會局八九號公函內開查證章之規定除軍政機關用圓形證章外其他各團體應用長條或長方等式證章以示區別等因本會爲愼重起見除遵照市公署社會局規定另製長形會證外特再登報聲明所有以前本會發出之圓形會證自登報日起一律作廢一俟新證製成再行通知各會員按期到會換領此啓（處）

凱記公司總店 由北門東遷移

東北城角官銀號路西 電話二四二八七 現已正式賣貨 各種夾銀器品陳列豐富

歡迎各界參觀指導

天津支店法租界梨棧電話四〇四三二

北京臨時售貨處新址東安門大街路北八十一號

請吸有三大特點的哈德門牌香烟

烟絲好 香味妙 價錢廉

各紙烟店均有代售

信義堂王書卷退股聲明

啓者鄙人先父王墨齋生前於民國二十六年正月與三元堂王書堂合資開設信生成織布廠因鄙人不欲經營情願讓與三元堂王書堂獨自承作字號改爲信生成全記一所有信生成欠內外欠債以及一切糾葛不淸等事均歸信生成全記王書堂担負完全責任與鄙人毫不相干以後生意盈虧均與鄙人無涉除立字據外特此聲明 鄙人王書卷啓

遺失作廢

敝人前在天津大陸銀行租用第一八五二二號保險箱一隻領用第一八一一六號鑰匙一把及留印鑑社戳石印篆文銅質方形圖章一枚又天津華銀行黃家花園分行第一四九三號存摺一個杜潤書名下併遺失除分向該行聲請掛失特再登報聲明爾後無論落於何人之手一概作廢 杜韞石啓

遺失袖章聲明作廢

鄙二人於十一月八日將東貨廠白色臨時脚夫二〇二號二〇五號袖章二個遺失不論落何人之手作爲廢物除呈報局外謹此聲明 楊貴清 劉金成啓

遺失中央儲蓄會會單啓事

鄙人所執中央儲蓄會第一二三六〇號甲乙戶名黃貞會單業經遺失除向該會掛失外特此登報聲明作無效特此登報聲明 儲戶黃貞啓

一品膏

懷胎肚子疼小產 快貼一品膏 每貼一元

一品膏總發售處 北海樓對過胡同德茂源綢緞莊 法租界泰康商場德茂源支店

羅田黨軍被包圍
日空軍襲擊廣西省之龍州柳州
西安大混亂居民紛向南方逃難

【漢口十六日同盟電】日軍進攻羅田英山部隊。十四日由新州斬水上巴河三渠地一齊擊行前進。結果一路擊破大別山西麓山岳地帶黨軍。十六日夕刻各第一線部隊既已。與羅田線接觸相近。僅距一里左右矣。城內黨軍因之恐入日軍包圍中矣。再現地及英山並大別山線之中央司令廖磊，甚於蔣介石之命令。於武漢陷落後。繼於英山置本部。並以廣西軍之一百七十一及一百七十二兩師為根幹。並以第四十八軍為首。蟠居於大別山系。更與共產軍及于學忠軍等糾合。蠢動中。但於日軍進攻前。右之萬餘衆之黨軍命迫旦夕矣。

【香港十七日同盟電】中央通信社桂林電傳。日機在十六日午後前計兩次映襲廣西省之柳州及龍州兩地投彈。致發生重大損害云。

【運城十七日同盟電】西都連日被日機爆擊。結果。遂於十六日夜來由市街東北角發生大火。至十七日空間黑烟瀰布。黨軍最後退據地至此乃告灰燼矣。

【○○基地十六日同盟電】日陸空軍經連日之爆擊。遂予西安及蘭州地方等○黨陣與其軍事施設以極重之破壞。故各該地方大起搖動。而西安當地自十六日朝來向南方避難之民竟多似過江之鯽。尤有託庇於第三國旗下者。故其現狀已陷於收拾不可能之混亂矣。

勸告蔣速反省
第三國援助不足恃
顧維鈞與郭泰祺

【北京特訊】蔣介石今已淪為一地方政權。而尚以外賢打功為惟一可恃之舉。而呼號長期抗戰。最近駐法大使顧維鈞。駐英大使郭泰祺。告蔣介石謂。蘇聯勿論矣。其他第三國之援華。亦皆不足恃。望速反省云云。辭政權之張崖。以此更達共極。兩大使報告內容如下。最近列強情勢。大有變動。嘗此之時。抗日第一主義。及外交上依存歐美主義。不得不改弦更張。蘇聯之史丹林。方汲汲驅逐反對勢力。已現有恐怖政治。一般國民之恐怖。尚不知何處底止。史丹林經日之信盟已失。蘇聯內部殊有傾覆之危險。最近數月。援華已有名無實。即飛機一架重砲一尊。亦不輕易付與。實際援華。題已減退。今後加仍倚賴蘇聯援助。蓋甚危險。其他各國。則方汲汲於己國之軍備。援華已有無望之勢。而中國之大半。已為日本軍佔領。情勢に屬絕望。對外信用。方日日低落。現在之抗戰。雖似欲罷不能。惟不能一為事變初起時之惟第三國援助暴賴也云云。文長而語峻。對末路之蔣政權。無異與以頂門針。以駐外使節批評蔣之焦土抗戰。作強硬之進言者。此尚為最初之舉云。

法經濟再建 內閣遇波折

【巴黎十六日同盟電】關於雷諾藏相之經濟再建案。法政界已分為左右兩翼。而對立愈為激化矣，尤其於十六日之將潭商相．及鮑馬蓄土木相。與德門基勞勤相。並凱優農相。德文夏諧德林海由等六閣係．對於達拉第才相之於商工業欲以政府統制及強化而濫用政權諸案表示反對．故企連決辭職云．因之極因辭悟之達拉第首相慰．用盤力量．撫俟結果。六相諾後諾來存英法會談之．或於十一月來之羅馬尼亞國王嘉勒二世來訪巴里後。再行辭職云。

英駐義大使 信任狀之更新

【羅馬十六日同盟電】巴斯英大使。十六日午前十時。赴吉亞宮訪問共亞諸外相。更新比從來之信任狀．新對意大利國王兼阿比西尼亞皇帝之信外任狀．而其手交諸相亦立即十奏於義王．至是英國乃正式承認意之併阿矣。

決定新規經費
日文厚商農四省
置重點於槍後施設

【東京十六日同盟電】日大藏省預算省議。十六日午前十時起舉行於藏相官邸。經文厚商農四省對明年度之預算加以查定。至午後七時半始告散會。但需日所決定之至要的新規經費如左列。置重點於槍後設施也云。（單位千圓）

文部省對青年學校義務制實施費。置於將來。而繼於前日續行討論結果。乃決定臨時工業技術員養成施設費為二一七六。臨時工業技術員養成施設金增加九○○九。厚生省軍事扶助費五○，○○○。關於衆品時局對癥之經費（三特事及其他藥用植物蟲害費）為二八七。臨時軍事援護費一，○○○。軍事援助事業助成費一七，○○○。臨時失業對策諸費為二，六○○○。商工省關於振興輸出及擴充生產力等之經費。還於將來決定如左。重要礦物增產計劃費一，○○○。帝國燃料會社株式拂入金五，○○○。臨時輕業對策費五，五○○○。

農林省對馬政局之主旨雖加承（。但關於經費一項尚未至決定。而其他經費決定如左。臨時農業計劃施設費農產物企數時經曲上必要之經費為三，○○○。農村經濟更生施設費八，○○○。民有林其他增林促進二，四○○○。農村應急施設費一八○○○。產業獎勵諸費二一，○○○○。

日滿華 經濟懇談會 出席代表會合

【東京十七日】同盟電】日滿華經濟懇談會之滿洲國及華北華中並蒙疆各政府之出席者之會合。已於十六日發表如左。再談會委員長決以賀屋前藏相就任云。各代表如下。（滿洲國側）產業部大臣呂榮寰。同次長岸信介。經濟部金融司長齋木實。總務參事官小野儀七郎。中銀總裁田中鐵三郎。滿電理事長丁鑑修。滿業副總裁馮涵清。中銀理事興海上諧。滿洲興銀副總裁葆康。同理事高橋武夫。日本商專常務竹內德三郎。金融合作社聯合會副理事長神尾春。奉天商工會會頭石田武胃。滿鐵理事井澤通雄。陸軍主計少佐秋山次郎。（華北臨時政府側）行政院建設總署長殷同。金城銀行經理楊建啟。前北京商務會長冷家驥。實業部科長謝子夷。天津銀行公會章清蓀。天津商務會溫潤男。建設總署秘書堵伯範。特務部第二譯長陸軍中佐石第五郎。特務部本二課陸軍屬岡事正夫（北京領館門盛季光。（華中維新政府側者）實業部長王子惠。上海市政府秘書蘇錫文。漢治津公司盛芝頤。實業家謝工庭。實業部高司長竺總卿。

鹽澤抵香港 作公式之訪問

【香港十六日同盟電】華南方面海軍最高指揮官之鹽澤山將。十七日搭乘軍艦來港。到英諸新克德紳督故除國之中國方面艦司令長官諸佈路提督。舉行公式的訪問。正下於旗艦法ㄗ馬號上。臨之諸布路提督旦後午袋後。至發刻乘始辭去。頂夕再。軍繼○○出定航矣。

英義協定生效
兩國發表共同宣言

【羅馬十六日同盟電】駐義英大使巴斯氏。十六日午後與齊亞諾外相之間。對確認英義協定發効之兩國共同宣言已署名終了。至該協定之要旨如次。（一）宣言。義大利對西班牙本土及其他之西班牙領等均無領土的野心或內經濟以上政治且宣言對駐之諸地方亦無駐兵意向。

（一）義政府當減少利比亞駐屯兵力。（一）英義兩國政府於每年一月。對於各該國之地中海興紅海領土行政之革改機構。與軍要機構。須行以交換之涌報。（一）英義兩國政府須相互會重近來地方之依耶敏王國及阿拉伯王國之領土保全。米等東不許於紅前多爾處構十一卩古領業要森。一方義大利之於西顯地方所讓之若干特權。須受約東而英政府於南河拉伯國方亦不得再行現在以外之軍事設施。（一）英義兩國益府。不許有相五設損利益之宜傳。（一）兩大利埃及兩國政府之對英政府之於茲阿拿湖須再確認對英之義務。（一）英義兩國政府須再確認一八八八年之瑞茲航行保障自由條約。（一）義大利待右條項發効時。即參加一九三六年倫敦海軍條約也。

日本籃球隊 承諾比島招請

【東京十七日同盟電】大日本籃球協會。今接比島體育協會會長伊拉南博士之招請狀。即招請日美比三國籃球戰手對抗戰也。結果業已承諾右招請矣。聞比賽期開當在明年一月也。

通德油店接兌鋪底啓事

啓者敝號於十一月八日兌妥本市侯家後中街門牌二百零六號永華居信記鋪底一處定於十一月二十日正式成立接兌契約關於永華居以前經手之一切欠內欠外情事請於本月十五日起五日內向前鍵方自行清理如逾期限成立契約後無論發生任何糾葛概與敝號無涉特此登報鄭重聲明

侯家後中大街通德油店謹啓

律師張士駿代表松林堂曹鳳威 巽安堂郭緬如 買賣房產啓事

頃據委託人松林堂曹鳳威巽安堂郭緬如共同委稱巽安堂所有坐落天津英租界四十三號路十五號房地即第八段第九十九號地一畝五分七厘三毫並地上全部建築物業於十一月九日成立買賣契約除依法登記過戶外特共同委請代爲登報聲明該項產權自成契之日起即移轉於巽安堂等語前來相應代爲聲明此啓

本律師事務所天津英租界四十一號路九十四號電話三局三二八一號

樂利旅館緊要聲明

敬啓者敝館經營有年歷來積存顧客之物件率多拖欠敝館房錢等項屆指而今已達十餘載敝館刻正更新全部發展營業時期此項累年積壓物件庫房難能容受惟有刊諸報端仰各顧客所存之物件在兩星期內備款攜據憑證所取回否則敝館無法安置只可以物售價抵償尊欠特此鄭重聲明尚希諸君鑒諒是禱

天津日租界旭街樂利旅館謹啓

餘昌鐘表行

新到大批電表

電氣掛表　式樣新穎　走時準確　看點方便

總行：天增里　分行：官銀號

一品膏

一品膏主治咳嗽勞傷肚子疼腰疼筋骨痲木遺精不思飲食月經不調胎產等病每貼一元不折不扣亦無大小貼初一十五亦不減價專售處北海樓對過胡同德茂源 法界泰康商場德茂源

劉趙氏與元興泰退保聲明

元興泰號前保劉義山君承租恒業公司坐落法租界二十五號路門牌八號之義泉澳塘現在劉義山君逝世於民國二十七年五月十日後泉澳塘已歸宋芳洲與鄭玉衡管業自此劉趙氏先夫之名劉義山君與元興泰之鋪保對於義泉澳塘脫離一切關係以後如果發生無論何種事件概不負責與元興泰除已分向大法國工部局劉趙氏與元興泰公司聲明退保之名義外恐未週知特此登報聲明

劉趙氏 元興泰 謹啓

遺失聲明

鄙人曾領有中國回教總聯合會天津區本部轉奉茂川機關於本年五月三十日核發之津區部常務委員身份證明書暨天津縣公署本年六月間發第十三號之本署徵收主任身份證明書各一份均註有姓名職銜附黏像片證於上月底在公共汽車上遺失備多日無著除分別具報並請補發外嗣後該項證明書無論於任何時地發現落於中外人手一律作廢特此聲明

穆藎承啓（處）

遺失匯票聲明

茲由吉林功成銀行匯天津該本行照付匯票一張計吉字零四零九七號馬德純名下中華國幣七十元整此票遺失除往天津功成銀行聲請掛失領款外合應聲明此票無論落於華洋人手概作廢紙特此聲明

益恒昌號代馬德純啓

氣功治療

神經衰弱，失眠，夢遺，咳嗽，痰喘，肺病，膏肓，胃病，肝病，吐血，等症，並【施送】婦科妙藥，主治婦女一切雜症，及胎前產後經血不調赤白帶下等症，不取分文，但限患病人自取，時間上午七點至下午兩點，如若施診者，鄙人原方代配 萬天津南關楊家花園北仁和里陸號手同庭啓

桃花江

徐天佑鑒：

於本月十一日接到來函捧讀之下內容謹知所云衷感之情！還環爲使難別之意觀信者莫不含淚代爲憐憫之緒亦知汝意志堅決，理思想高超眞乃令人可欽可佩！我等固讓友誼情深重之意又念汝之二老受此刺激過甚幾成瘋之之苦惜不忍坐視袖手旁觀使美滿家庭狂落！是以不揣冒昧再敢答函於報端汝乃受教育之份子亦諒可視友重而如泰山根後列所請絕不致拋棄置之度外？！因我等自接汝信向汝父母言說汝之母親拭淚呻吟而語悔之前情大有顧狂之意幾乎跌倒氣息頌絕之壯所悔者以兒女待遇輕重之故而使終生依棄之者脫離家庭所悔之情代筆礙難盡叙現汝父因受此不幸之事發生精神激刺甚重染病頗經汝若不回歸恐有不惻是汝之痛苦請汝清腦自思何幕不如此矣現汝母悔過前情擬特汝姐趣除徐門汝若解此意？祈見報務必來示寄明住址或指定地點以便我等前往啻討完善解決辦法而維家庭圖棄之歡！亦盡友人之熱清汝著不辜我等之情卻新務於最短期內答覆所求是我等之盼也！餘不多談容而再爲詳叙事此即請近安

王文林 陳又新 張仰之 曹蘭芳 宮秀氏 全啓

遺失聲明

啓者今遺失在中國郵政儲蓄所用雨竹方圖章一個除向郵局掛失外特登報聲明無論落於中外人手作廢

雨竹 啓

博文學院招生

（課程）國學英文數學史地
（資格）高小畢業初中一二年及同等學力者
（報名）十一月十二至十七日
（開學）十八日
（住址）英租界張莊大樓義慶里二十六號
附設醫學研究班（詳章備索）

新天津報

救國大會 定明日隆重舉行

高省長潘市長今日返津 聯合通電一致擁護政府

【本市特訊】津市籌備之反共救國大會。因保由省市兩公署主持。劉大致均已籌備。布置就緒。準予明（十九）日隆重舉行。除參加人員。日省各機關長。省各團體學校外。並邀請此間友邦。各省長官參加致詞。市長潘毓桂氏。日前晉京參加北京大會。已定於日內返津。親自主持一切。昨（十七日）日省市兩公署又再度舉行籌備會議。商討決議頗多。關於大會秩序。

一，省市聯合反共救國大會。二；市民遊行大會。並發表宣言及聯合通電。一致擁護新政府實現。

被拐爲娼 弱女意志不堅 乃姊扭獲拐犯 鳴警同歸分署

【本市特訊】本市西廣開修業里十四號。住有李孫氏。有胞妹了頭（年二十歲）。前被近鄰李清慶拐走誘姦後。將其賣於趙家窰土娼爲妓。日昨李孫氏聞知。將妹尋獲。並將拐犯李某批住。鳴警同歸分署。轉送法院訊辦。

冬賑會購妥小米 即可運津分配 各粥廠準下月六日開鍋

【本市特訊】津市冬賑各粥廠地址確定後。刻積極籌備就緒。冬賑委會業向關係方面購妥大批小米數千石。不日即可運津。分別發給。以便趕於下月六日提前開鍋施放。又貧民調查事宜。經警察局趕辦。已將一二三區辦竣。其餘即可一律具報市署轉賑委會散發食粥證云。

收濟失業 擇優代謀職業 潘市長飭社局著手調查

【本市特訊】津市潘市長軫念民艱。興革庶政。不遺餘力。近以本市失業人數日多。已成社會上一嚴重問題。特擬辦理救濟。將由社會局調查。選擇其優秀者。酌爲介紹職業。關於此案。潘市長已面諭社會局長祝惺元氏計劃辦理。將仿照北京當局介紹職業成案。辦理之。社會局刻正籌備計議中云。

巨匪 偵緝隊捕獲 搜出槍械子彈 解送總局訊辦

【本市特訊】警察局偵緝第五隊隊長劉善亭。除副管福生。於昨日帶同全隊幹員。在日租界四面鐘後富貴胡同久華班內。捕獲津市區匪首張金山。住河東小王莊後。又在南市娼窰內捕獲膠匪張奎元。住河北趙家場大豐後。田俊亭。宋清鶴。住北馬路高家胡同二號等四名。並由黑塔寺附近起出自來得手槍一支。伯郎寧手鎗一支。手彈共二十餘粒。又捕獲嫌疑犯徐公達。王俊清。劉國田。等共七名。先後帶隊訊問。據匪首張金山供。帶領匪徒三四十人。在蘆河母地方集合。並購得機關槍兩架。於上月在河東地道外綁架該處警察四名搶得自來得手槍四支。並會綁架勒索作案多起。訊明後送總隊。解送警察局第三科訊辦云云。

回聯勸教胞息爭

沒想到不久又因為馬穆兩姓的私人鬬爭。竟又牽涉到教派新古的問題。好事者推波助瀾。勢將發生意外。有一般穩重老成的教胞。希望本部出面調解。俾免事態擴大。更釀成重大的禍端。本部以馬穆兩姓係私人門爭。案歸法院。本部不便干涉。又以好事者雖藉此推波助瀾。牽及教爭問題。究竟是由何人主動。不得而知。

本部對此事既不應過問。亦不知應向何人調停。故此對全市各清真寺及眾教胞發一通告。希望各寺阿衡於禮拜時在殿上對眾宣論。勸大家息事寧人。勿再借事生風。致更釀成其他之不幸。我想各位阿衡既為教徒的表率。對教胞一言九鼎。必較本部之勸告更有效力。此後教胞中當不至再有藉端生事的行動了。（未完）

新聞簡訊

◇日華經濟聯盟會。下月一日成立。

◇駐津美領館舉辦各地美僑登記。

◇社會局長祝惺元昨由京返津。

◇警察局嚴勵禁賭。飭屬搜捕。

痔瘡錠

不用服藥刀割，只將此藥敷於肛門，使藥力一直達病所，立卽解除痔瘡的痛苦，輕者一盒，重者二三盒卽可痊愈。定價每盒八角

疼熱散

專治頭疼牙疼月經疼腰腿疼外傷疼及其他疼痛感冒風寒等症五分見效定價每袋二角五分

△代售處 勸業場拐角福臨祥東門臉東順合北海樓對過慶昌紙行泰康商場對過天津書局

天一無線電社

普通三四燈收音機經本社改裝以後担保能聽全國電台

義租界東馬路聖心里

4230

你猜是什麼？

打破歷來服苦水之痛苦 改善國產藥品之製法

寧坤藥片

價格 每盒一元

說明

用我國各名貴藥品以化學方法提煉製成為片毫無中藥之惡味易於服用復經官府化驗各大醫生證明主治婦女一切病症

主治

經血不調 趕前錯後 赤白帶下 頭暈嘔吐 久不生育 子宮寒冷 腰腹痛疼 產後血瘀 室女經閉 屢患小產

總售處天津南市丹桂電影院西歐洲大藥房 外埠函購不加寄費

保嬰乳粉

保嬰全脂乳粉係丹國名廠出品用最新科學方法將鮮乳之水分提出並未滲雜任何物質內含充足之乳脂及營養素純潔衛生滋養豐富迥非市上普通代乳粉所可及欲使嬰兒幼童發育良好身體健强不可不一試保嬰乳粉

京津各大南貨食品商店藥房均經售

預防腦冲血 痰絕中風 益元丹

[illegible]和那無絕響者雖成殘疾人皆知其可畏而不預防何故緣以所之病狀皆微人多忽視遂至不可收拾本藥社根據古方經以經驗知此症前發之時必有，列各種現象如速服益元丹則痰絕中風既可消於無形而身體之健康亦隨之而增益防微杜漸其在斯乎

「預發之症此藥主治有此病而服此藥」(一)血壓高上盛下虛(二)頭部倚枕之時間一長即覺有似痛非痛或麻(三)眼睛無精彩上眼皮提起若費力(四)[illegible](五)[illegible](六)[illegible](七)[illegible](八)[illegible]似睡非睡(九)兩腿筋肉有時抽掣或發紅熱(十)口角不時流涎(十一)足[illegible]

「附治之症」(一)夜多小便(二)腳後根痛(三)偶而咳嗽痰鹹(四)夜夢遺精(五)心腎不交夜不[illegible]

[illegible]每瓶一元六角

慈航丹 [illegible]

清凉散 (主治)清暑。防疫。避瘟[illegible]

益元製藥社 天津法租界卅一號路台灣道仁豐里

華中同胞速來擁護新政府　漢口陷落新政發揚光大

著名中醫王春園先生

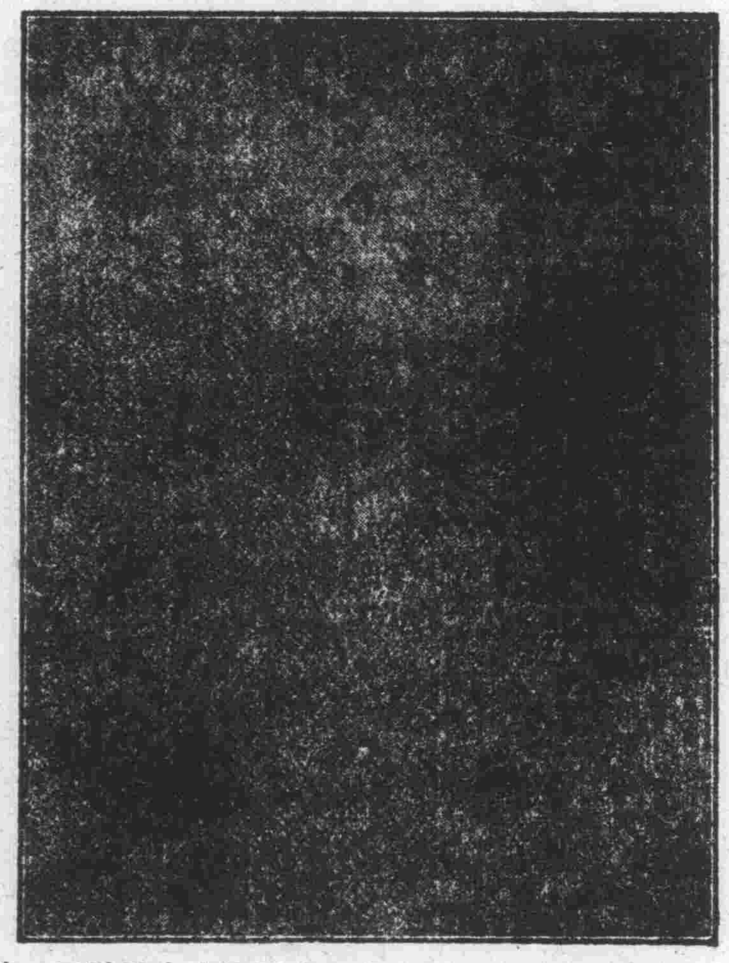

本市著名中醫王春園先生，現年七十三歲，係北京大名醫，前京師警察廳官醫院長，潘韻筆先生之得意高足也，王君家乃獻縣望族，書香世代，博覽諸大醫家書籍，研究醫術五十餘年，學術淵深，經驗宏富，尤以咽喉科，針灸科，兩門爲擅長，先生在北京行道二十年，醫愈奇難大症甚多，名喉燕市，有口皆碑，先生會任北平國醫學院，喉科及針灸科，敎授多年，並將數十年來之心得經驗，編成「咽喉指掌」「針灸學編」兩巨帙，早由北京中華印書局出版，風行海內外，先生門下桃李成陰，諸弟子盡皆優秀畢業經官廳考取，准許行醫者頗衆。今春本市名流，力聘先生來津，在英租界三十七號路世界里三號懸壺（電話三局二八六七號），就診者無不著手成春，名醫之名、誠不愧也，上圖卽王春園先生近照，茲特刊載，以饗讀者，

王朗孫大夫 照常應診

天津法租界卅一號路台灣道仁豐里王朗孫醫寓內

失票聲明

啓者鄙人由遼陽天和銀行立票條來天津天和興照付匯票共二張號碼九二一號一〇〇一號共計大洋三十元正此票一時不愼遺失途中茲托源盛號作保由天津天和興掛失照數取出此票倘後發現無論中外人等拾得概作廢紙恐未週知特此登報聲明

張守和啓

聲明作廢

鄙人執有四行儲蓄會津會五年長期二十份第四一七五號儲蓄證戶名朱星伯金額一千元及所用石質陽隸文方形圖章一顆文曰（朱星伯印）均於二十六年十二月二十五日在濟南地點因事變緣由失滅除向該會聲請掛失外特此登報聲明倘有發現一概作廢

朱星伯啓

聲明遺失

茲由新京益通銀行匯津本行照付頭字三九〇一號倪瑤抬頭匯票國幣六十伍元該票遺失除在該行掛失領款外別人拾得概作無效

華法洋酒公司啓

范聲達聲明接兌天津市私立達仁小學第二部啓事

茲有天津市私立達仁小學校董事兼校長吳悅忱先生將該校第二部情願出兌讓與敝人名下接收辦理刻已交付接兌定洋若干元並商定自登報之日起於一星期以內如無人提出異議逾期當即成立正式接兌契約永歸敝人名下爲業所有該校第二部之一切權利完全屬於敝人占有在正式契約成立以前所有達仁小學第二部之一切欠內欠外未清款項及校務事宜完全由吳悅忱負債概與敝人無關惟恐外間不明眞相合特登報聲明

通訊處天津英租界二號路三〇二號

范聲達啓

關於應付新時局之討論徵文啓事

茲當廣東武漢復歸之後。大勢已屆轉變之期。中國前途。百端待理。應如何喚起反共倒蔣之輿論。因而達到停戰救國之主張。實賴我民衆充分自由發抒意見。以樹立正確健全之言論。此項宗旨。見於政府聯合委員會第二次宣言（見十一月四日各報）。而友邦政府之新聲明（見十一月四日各報）。期望我國分負實現東亞新秩序建設之任務。尤爲懇切。應如何促進實現。亦我國人所應研討。希各界人士，就以上主旨發爲文章。無論何種文體。均所歡迎。篇幅長短。亦不拘定。徵募辦法略如左述。如能擧出事實證據。以助發揮。尤爲合用。例如共黨過去現在種種罪惡。以及抗戰之徒苦吾民。均可盡量指出實證也。

◇徵求論文綱要◇題目。關於應付新時局之討論。主辦。天津新聞記者協會。審查。由協會審查之。截止日期。十一月二十五日。當選發表日期。十二月五日在各新聞紙連日揭載。字數限。入選名額。一等一名。二等二名。三等三名。佳作（甲）五十名以內。（乙）百名以內。獎金。一等一百元。二等各五十元。三等各三十五元。佳作（甲）各二十元。（乙）各十元。收稿處。天津河東特二區新聞記者協會。

武漢陷落舉國騰歡　華中同胞歡慶來蘇

民衆專家 田爾康大夫特設分診所｜法界廿一號路勸業大樓四樓七十三號 時間｜每日下午二時半至五時 門診五時後出診 上午九時至十二時仍在法租界大馬路三十二號 電話四〇〇六一號

創製瘰癧特效藥「瘰癧烟」 只用平常的吸烟法 根治一切氣管瘰癧

每料實售洋四元 郵費三角 津市獨家經理 法租界北洋廣告公司

三俠劍

張杰鑫作 劉子清校正 （三七）

有著作權商標登記 翻印必究

老寨主想到還裏，還個氣可就大了，屠燦不來還則罷了，他要來時我必須如此如此，我先將他拿住有什麼話回頭再說，何天休可就把綑隨綑隊全都預備好了，還麼個功夫，外面報告屠燦來了，老寨主吩咐一聲齊隊，功夫不大，隊伍已備齊，立刻鳴鏢出戰，少寨主畢已用白布將了傷痕捆禁好了，也牽領心腹一同出寨，屠大爺一看老寨主居然鏢臉出敵，不問可知當然我跟他所說之話，別看他都答應了我，不過就是樣堅之計，可見得中途封發，那當然是他派遣的了，老頭子本來就是個急性人，暗說好，我關鏢局子本來就是路聘買賣，打的了我就幹，打不了我就不幹了，故此並不多說，亮出軍刃當場動手，覺被綑腿繩所變，嘍兵將老人家捆起來，變鈎捕在老人家背後，老寨主抵擋衆小弟兒之時，侯七便把老人家收押在後山石洞裏面，容着老寨主回到聽中，侯七就提屠大爺大罵不休，現在老寨主可以不必問他，容着他把這個火兒過去再說，何天休一想這個話枪對，回頭他滿咀裏大罵可我要一着急就許出點別的事，當時點了點頭，可就沒往下說什麼，只是打發人前去收張驍張珍的屍首，將然把人派走了，何冠軍又由外面被人追回來，遂棄明父親，說屠世遠約來一位老頸兒，非常厲害，將然把話說完，外面嘍兵進來報告，蔣仁德到了，何天休二次出敵，仍用綑腿繩把蔣員外拿獲，也敎侯七放到石洞裏面，准知道這個事到完，只可就侯着吧，有方法敎屠世遠想去，何天休也豁出去了，打更的把眞情實話告訴了郁康，郁康便來到後面尋找，本來這後山就是一個石洞，功夫不大已然找着了，聽兩個老頭兒在裏面彼此接談，蔣員外問屠大爺事是怎麼起的，屠大爺說明了原因，又間蔣員外由那裏來，二位正在接談之際，就聽外面有人說道，二位老人家可是屠鏢主蔣員外嘍，老人家答言道，不錯，外面是什麼人，都康答道，特地前來搭救，說着將石門搬開，到丁裏面，先將二位綁繩解開，二位老人家站起身形，微然活動活動，將軍刃帶好了，來到洞外，屠大爺一看就是一征，不認得救自己的這是誰，蔣員外也瞭住了，將然要問你是誰，又忽然想起來了，郁康不容老人家說話，先跪倒磕頭，叫道二伯父，我的老師大概也快到了，你快跟我到前面，先將賊首拿住，有什變話回頭再說，爺兒三個各擊軍刃，够奔前面，敢情人家早就得養信了，小頭目把張壁張珍二人死屍裝殮起來，等天明裏明寨主然後葬埋，就在還個時侯，有人報告，更夫一名被殺，一名被捆，何天休就知道還個山中進來人丁，忙牽領衆嘍兵到後山觀看，恐怕有人將兩個老頭兒救出來，那個事就不好辦了，故此先到後面看看，有動靜沒有，正然往前走着，可就遇上這爺三個了，何天休一看，暗道，果然不出我所料，將然想到還裏，郁康一擺雙載趕過來，樸奔何天休，旁邊徒弟小張飛劉玉堂，擱雙鋼攔住動手，劉玉堂別說是一個，就是三五個他也不是郁康的敵手，統共不到六七個照面，一失神被郁康載扎咽候，當時廢命，何天休一看，不由得下了一跳，別看還腦人的年把不大，功夫可太高了，

雍正劍俠圖

常杰淼著 蔣軫庭修 劉子清校正 （七一）

有作商標登記 翻印必究

我生來的就是命小福薄，就讓你能够成其大事，登了九五之尊，我也不希望去當娘娘，從此以後你我各自分離，我的女兒我帶着，自此咱們就算各不相擾，朱大爺這個時候，也是瘀迷心竅，一心一意的就是要造反，當時跟夫人就說了絕情斷義的言語，何氏太太當面要求，自己要另住一所宅院，朱平一氣，都應允了，老太太既然這麼深明大義，跟着他不是終究是禍嗎，爲什麼自己不早早的一死呢，這個原因可就是因爲有這個姑娘，如果自己一死，還個孩兒應當落到什麼地方，真要是行正經事的爹那就不用說了，眼靜靜就是爲非犯法的人，早早晚晚難脫掉頭之罪，拋下這個姑娘不是就那可憐了嗎，故此老太太事專要一所宅院，每天度日就是誦經念佛，如果祖上有德，神佛保佑，便能把丈夫的心威化過來，如果沒有那麼大的德行，也求神佛保佑着給女兒說一個終身可靠的夫婿，我這一生心事就算完了，由打還個時候說起，何氏太太可就跟姑娘另住一處，別看是夫妻斷絕鬧係，父女仍然有相憐的情腸，姑娘生來的好習武術，每天起來就跟父親二叔在一處練功夫，後來姑娘也到了嚴數了，這個功夫可也練的不含平了，鬧中就美號稱爲多才女，倒是有人跟朱平提過，姑娘這麼大了，差不離應該給他說個人家了，朱平只是搖頭，話雖未能說出，他可有他的心恩，他說這個，我還個大事要成也快，只要是我的事一威，說不說這就是千金小姐，朝廷的公主，能够平平常常的嫁給平常人嗎，故此他始終不給姑娘擇記，何氏太太既然跟大爺不交一言，這個話可也就不能說了，故此一直到現在，姑娘仍是後有人家，可是朱家儘所有之事，何氏太太全都知道了，這個耳報神可就在素還這裏了，近來外面有人探僅，怎様勤手，姑娘全都對老太太詳細報告，何氏太太一聽，不由得一陣難過可就落下淚來了，對着姑娘說道，你看見了沒有，掘坟滅族還可就快了，老人家別的全不要慮，無論到了什麼時候，就是以死了賬，所不能瞑目者，就是朱素蓮，姑娘也明自母親還份意恩，在一旁勸道，老人家不必爲難，別說一時半時的還到不了那個地方，到了那個時候，後兒願意跟隨毋親同赴極樂世界，這你老人家還能够不放心嗎，何氏太太鬧聽，嘆了一口氣，叫道，孩兒你的志愿爲娘明白，絕不是貪生怕死之流，怎奈人生一世，未能享人生之禍，年青青的要尋死，豈不辜負了這一輩子，像爲娘我還個年歲那就沒的可說了，姑娘聽着還個話難過，只可陪着他老人家掉淚，後來老人家一想，凡世界上的事都是人辦的，絕以不是人興的，盡到了人事而後聽天命，現在既然到了這個場中，只可是走一步算一步就是了，外面的消患不可不知，何兇朱家僅三道院子，前前後後全都是埋伏，既然有人前來探僅，就難免有被擒之人，我何不教素還到各處留神窺探，邊見有被擒之人，我這個了頭，他也能够僅得機關，晴含着將他救出來，帶到我這裏，可以盤問盤問他的來歷，如果要是年青的，年貌相當，就將女兒許給他，倘若是歲數大的，只要是有身分夠老兒，我很也吐累篩新，

戒煙膠囊

病除每盒洋一元 函購寄費三角

永德藥房 設天津法租界泰康商場二樓

臨氏發明功能清血潤燥凡吸鴉片一二錢吸白麵一二分者服此藥一料准能擔保戒除並無頂癮之藥料決無痛苦不誤公事每料二十四付附代藥水一瓶每四付原價十六元收半價八元

黃病

治黃丸一盒保好凡有週身發黃目金黃七級皮膚本落黃色者生此症速急服此丸藥

代售 北馬路西首文品商行 東馬路天順各京報房 △濟南三馬路大… 同津東唐山新立街中西藥房 張家口明德南街春和玉藥店

久春堂 立止白帶丸

無效一准退錢

婦女白帶之病患者十有八九初不在意日久氣陰耗損面… 帶淫濁不斷乃是虧損傷患者不可輕視此病此丸主治白… 行經腹痛燒冷不眠咳嗽氣悶腰酸腿痛筋骨心跳等症漏… 肺效不可思議一盒完全保好無效保退原錢小盒一元大盒… 大盒拾付此藥服用三付如不見效藥算白吃原錢包退決不… 匯天堂兩號 一律郵寄

天津總售處久春堂 法界天祥市場後廿五號 分店設日租界東…莊子…

久春堂 麝香化血丹

婦科救星

專治婦女經閉不通三五個月不見氣血凝血塊面黃肌… 腹內不下七癥八瘕乾血癆疾凡屬停經要症只用一… 血水保險元氣不傷孕婦忌服每付二元加料四元不… 一付保好可負完全責任外埠函購加郵費三角專門…

天津總售處久春堂 法租界設在天祥市場後廿五號… 分店設日租界東莊子橋立街…

衆瘡瘰癧丸

專治男女一切鼠瘡瘰癧未破立即消化已破腐爛流… 敷貼一概不用開刀服此丸服下保長肉收口永無… 吃時務使白水溶解泡開方可服下每打十二付三… 付五元外埠函購加郵費三角△開設天津東門南… 房鋪△姚鑫森大夫專治男女鼠瘡瘰癧破爛或有… 他如有瘰癧保好後收款代售處法界天祥市場…

感謝名醫孫蓉溪大夫

啓者家叔於七月內患對口瘡發現甚劇疼痛難忍據人皆云此症須用割治鄙人因若用割治 郭秀章君云孫蓉溪大夫對於癰疽瘡症不用刀割獨有特效療法遂煩介紹診視果然不動刀剪外敷 家叔即覺痛苦頓失日日見效膿消濃淨才將月餘而瘡口已平復如初大症痊愈矣鄙人感激之餘用特登報頌揚俾病家 知所問津焉 西醫孫大夫現寓法租界三十三號路福祉里旁 法租界六號路一二號郭松如啓

謀生出路

東方汽車公司 附設駕駛班招生

欲習駕駛汽車一月畢業担保考取英法租界開車執照備有原 已學會開車而無執照者可由本公司代辦考取執照學費從 廉額滿不收請速報名章程函索即寄 地址法租界九號路二十四號

北京德壽堂舒肝丸到津

總號北京崇外小市口路西 天津支店北門東裕昌樓六十五號電話二局三八九號 天津市內各百貨店京報房廣告社均有代售

贈送中堂楹聯千件

津市名書畫家薛筱樓先生茲爲廣結翰墨緣贈送宣紙書聯每件收墨資一元並贈送宣紙書聯每件收墨資一元以千件爲限（紙自備者聽）收件處天津法界天祥西文源閣天津法界天祥北大陸書局天津河北大經路地緯路對過龍門書畫社

開灤礦務總局廣告

煤質提高 重量十足

篩選塊煤	每公噸十四元五角
機車原塊	每公噸十三元五角
二號濕煤	每公噸十三元正
特別末煤（如有現貨）	每公噸十三元五角
一號末煤（如有現貨）	每公噸十二元五角
二號末煤	每公噸十二元正

上開價目係在敝局廠內交貨如欲送交每公噸外加腳力一元

反共救國大會
北京舉行隆重典禮盛況

【北京同盟消息】中央倒蔣弭兵及反共救國大會於十六日上午十一時在太和門外舉行。是日晨際。一碧晴空。風和日暖。雖值深秋。儼如初春天氣。會場五色旗飄揚。景象極為莊嚴肅穆。大會主席內政部總長王揖唐氏。首先到會。督同員屬布置一切。未幾政府各部會長官，暨各省省長。京津兩市市長，及各地地方維持會會長，本市各機關各團體代表，亦均相繼而來。委員長王克敏氏。於開會前數分鐘蒞止。在樂聲悠揚中進至太和門前石墀。略事休息。大會即行開始。由內政部民政局局長趙之成氏司儀。王揖唐氏致開會詞。以擴音機播送全場。空氣頓見緊張。旋由王委員長以次各官民代表者依次致詞。聽者無不動容。最後由王揖唐總長述閉會詞。並領導會眾。高呼反共救國口號。一唱百和。聲徹霄漢。散會時已近十二時矣。

首都耆宿名流
發出反共救國通電

【北京同盟消息】廣州，武漢，相繼陷落後。黨府遜避西南一隅。將有覆滅之情勢。實際論之。欲淪於地方政權。而保持其殘喘之餘息。殆恐不久。全中國四萬萬五千萬民衆。均感鼓舞忻歡。國覺甦生之望。臨時維新兩政府。應民衆之需要。十六日特主辦中央反共救國大會。本此趣旨而進行。與此會相呼應之首都耆宿與名流等。亦於該日發出反共救國之通電。呼東亞新秩序。與中日滿經濟提攜，以建設反共之新中國。以冀野無遺賢。羣策羣力。以期達到其目的云。

德縣辦事處
強化青年組織

【同盟社德縣通訊】新民會魯北道地區辦事處。爲改德縣青年同志會擴大組織。俾使本縣知識年會部入會起見。特於十日晨．招集青年會職員開會。討論組織事宜。由羅雲生姚作民等出席指導。已將會章議定。進行舊會登記。同時積極招收會員。以便擴大青年組織。籌備於最近期間召開會員大會。希望本縣青年。共起擔負建設新中國之責任云。

居民均歸來
宣撫班長所賜

【玉田通信】本縣林南倉鎮。經皇軍克復後。流離失所之難民。無家可歸。情殊可憫。大日本軍宣撫班長薄井氏。有感於斯。特於日前偕同班員數名蒞該鎮。施行宣撫工作。撫綏安民。恢復繁榮。一般民衆。感於大日本軍之可親。遂相率歸來云。

偷竊道釘
判拘役四十日

【臨榆通訊】張秉權。年二十八歲。日前在北寧路車站。竊得道釘十餘個。當被路警捕獲。解送縣府法辦，經訊該張某供認偷盜不諱．即判處拘役四十日．交由分監執行云．（二八〇）

中樞派遣大員
前往各省宣慰官民

【北京同盟消息】山東省省長馬良，及河南省省長蕭瑞臣氏。此次應中樞之召。與河北省省長高凌霨。山西省省長蘇體仁氏。相繼來京。參加中央反共救國大會。藉使向行政委員會委員長王克敏氏陳述省政。共謀國是。連日各方冠蓋。雲集京華。誠一時之盛會。茲悉上述諸氏。即將於二十日左右分別返任。中央決派遣政府大員。隨各省視察。藉以宣慰所在官民。並主持當地反共救國大會事宜。並聞派赴魯豫兩省者業已內定云。

京市社會局
召集煤商開會

【北京同盟消息】關於煤價問題。因係日常生活上之必需。影響於民生殊重。本年物價騰貴。煤之來源路有不暢。復以用戶增多。供給不裕。致曾一度懸漲。幸經本市當局與關係方面。力謀救濟。並訂定標準價格。以資平抑。惟關於調整煤價仍須切實討論。謀求澈底辦法。庶於一般民衆。皆能合宜。因此社會局特於十四日午後三時（新）召集各煤商代表等開會。討論煤價調整問題。冀得有比較詳盡之參考而訂立合理方針云。

盧龍縣公路
日內即可修竣

【盧龍通訊】本縣第一警區熱河鎮。困難患瀕。尚未恢復警務分局。由縣至該鎮及建昌營等地汽車路。現尚未修。昨本縣知事朱波訓令責成該鎮自衛團司韓二隊長及全區十八鄉各鄉長刻日起修。刻按鄉攤工開始修築，限十日內即可竣工云。（六五）

子公案（一〇三）

有著作權 商標登記 翻印必究

顧相波述 劉子清校正

偏偏被王昆看見，以爲這保鏢的，貌靚九獅山，便一聲呼哨，把鏢車攔住，丁茂也是年青氣傲，向前跟他一動手，被王昆一刀殺死；把鏢銀搶上山去，鏢局子夥計，一看鏢頭已死，忙運靈回來，魯敬一聽說是九獅山的賊人殺死丁茂，把鏢銀搶去，心中是又急又怒，丁茂之母與他妻劉氏，又到他家來哭，魯爺更是頃問，因好言撫慰，把他婆媳打發走之後，遂牽同夥計起身，奔九獅山而來，要找張勝；跟他一死相拚，一路無話，這天來到九獅山口，夥計便告訴他，在那兒動的手，丁茂怎變死的，魯敬點點頭，便命他們在山口外等候，自己却一伏身軀，闖進山口來，他一進山口，便被暗探看見了，忙傳遞着往裏報，趕報到寨門，頭目王龍聽說只一個人，並沒放在心上，因想，今天是寨主的好日子，何必大驚小怪的往裏報，等他來到，問明是怎變回事，把他打發走了就完了，想着，遂自等候，功夫不大，魯爺便到了，王龍一見，忙迎過來，高聲喝道，呔，是合字兒嗎，魯爺遂站住了，哈哈一陣狂笑道，我是海字兒，你快去告訴烏龍張勝，敎他急速出來見我，如若不然，我要殺進山去，可雞犬不留，王龍聽了一撇咀道，嘍劫喝，這話不大點兒嗎，告訴我，你叫什變名字，我好給你裏報去，魯爺一看他那又美又酸的樣子，心裏這個氣，自是不打一處來，因冷笑一聲道，問我的名字嗎，就叫大太爺，你告訴那張勝去，就提大太爺敎他急速出來受死，若出來的快當，大太爺叫給他個快當，如若不然，可休怨大太爺意狠心毒，我要把他碎尸萬段，錄管揚灰，王龍道，嘿喲，小子，留神這裏的風大，別閃了舌頭吧，你眞是不要命了，這是過着我了，要換個別人哪，早過去把你的腦袋撒了家了，快走吧，不容易活這變大，眞要無敌的把命扔在這兒，多可惜呀，魯爺怒道；你胡說，我勸你及早老老實實的通報去，我們冤各有頭，債各有主；刀雖快，不殺無仇之人，你要是曬曬跑晚，不急速進去回報，可休怨某家無情，我可要你的命，王龍聽了，勃然大怒道，你那是找死，趁早給我滾蛋，萬事皆休，如若不然，也是那話，可休想某家無情，我可要你的命，魯爺點頭道，好好好，那變你過去，咱倒要看看是誰要誰的命，王龍一點頭說道，行啊，

遺失匯票聲明

孟雨哈爾濱功成銀行匯天津茂大行茲付匯票一張計濱字一二〇三二照傳喜名下中華國幣伍拾伍元正此票遺失除在天津功成銀行聲明掛失領款外合應聲明此票無論落於何人手概作廢紙特此聲明

慶盛號啓

宏茂藥行招考練習生

本市泰康商場二樓宏茂行

本行招考練習生一二名凡年在十六歲至十八歲高小畢業程度有殷實舖保善騎自行車者為宜願投考者每日下午二時至四時親攜自繕履歷到本行面試合格者每月津零用一元並供膳宿。

大陸廣告公司

專辦各種 報紙廣告

收費最廉 信用可靠

如蒙委託 無任歡迎

天津法租界海大道五十八號 電話三二九四〇號

化堅袋

不必服藥針灸概無代售

腹中積塊自消謹防假冒

此袋專治男女老幼腹中一切氣塊血塊食塊寒塊痰塊癥瘕積聚小兒大肚痞婦女血瘀疼痛難忍等症無論遠年近日一經蒸熨無不立見奇效▲價目輕劑四元中劑六元重劑八元▲另有詳細仿單函索即寄外埠函購加郵費三角

考取第一名醫士王子萬 寓天津河北黃緯路東首第三門電話北局一〇二〇號

獨家經理

新貨到津

高亭唱片

隆記商行

法租界泰康商場新六號 電話三局一九二八

大批到津

高亭歌林唱機

傳象

蓓開唱片 長城唱片 新月唱片 百代唱片 崑崙唱片 麗歌唱片 歌林唱機 高亭唱機 鋼針石針 片油片盒 北京胡琴 乾電池機 各號電池

修理 留聲機 無線電 工精價廉 交件神速

姑嫂丸

忠告姊妹同胞

婦女暗病不育速服

天齊堂藥行

男子腎虧遺精請服

海狗腰健腎丸

姑嫂丸每瓶洋一元 海狗腰健腎丸每瓶一元五角

北方總經理 天津小站大東西藥公司

經傳天津法界泰康商場二樓宏茂行。北平前外大街路東永興長。唐山新立街中西大藥房，山海關會友印書館。靖沽普安堂大連西崗九一番地德記西樓藥房順德永昇錫石家莊新天津報分社。滄州大仁堂。濟南小緯路七仁堂。張家口中華藥房。麥臯島會友書局

衡水天德匯兌莊

信用準確．手續敏捷。滙水低廉．滙期迅速．請至河北大街石橋南路東

德成厚顏料線貨莊 電話六局一四七七

東鹿深縣冀縣 衡水南宮棗強

全縣境之各莊鎮各鄉村均能匯到且一律送交匯水特別低廉收款迅速方便寓北馬路龍亭西遺集祥公司內

駐津大通匯兌莊啓

深縣 天昌厚匯兌莊

通匯地點深縣東鹿安平冀縣衡水縣各集均能通匯寓英界二號路四宜里聚義銀號內電話三局三六八九號

北門裏只家胡同天昌隆代收

棗强恒和益

本號專辦，棗强，大營，吉利，流常，恩察，卷鎮，王均，蕭張，冀縣，吳家呂村，恩關沙村，南午村，南宮，衡水，巨鹿鎮，武强，德州，桑園，鄭家口，吳橋等處匯兌

京分號寓楊梅竹斜街蘊和店內

津分號寓河北大街南口路西啓源里內

施送白帶藥方

自己治療就能除根

面索即給函索請附郵票五分郎寄通訊處天津南門外寧家大橋敦和里十二號實宅

遺失聲明

啓者本號同人張世錦領有海貨業公會第一〇五號證章證於日前遺失除請公會註銷外為此登報聲明嗣後該章落於何人之手概作廢物此啓

義承德謹啓

英兒果

標準兒科聖藥

廣州何家庵馳名良藥專療治小兒百病藥到病除百發百中

小兒夜睡不寧 服之寧神安睡

小兒突受驚嚇 服之除痰定驚

小兒肚疼水瀉 服之立刻全愈

小兒面黃肌瘦 服之除蟲去積

河北全省總經理天津泰康商場二樓宏茂行▲各處有賣

新天津報

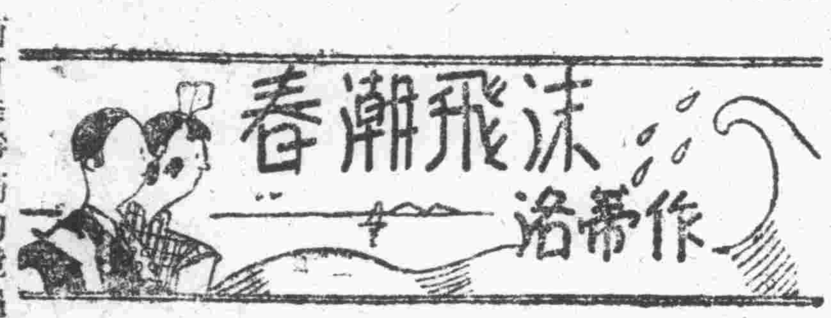

【五七】

嚴厲辦你。姑念你年青無知。且你哥哥被殺。家中尚有兩個母親。我暫且不拘留你。叫你的家長取具領回看管教導的甘結。領你回家。從此改過自新。不許向陳家訛詐。關於你哥哥的案子。我一定依法判斷。以後不准再讀。然後回頭又對靜筠安撫了幾句。令她回家好好侍奉婆母安居度日。無庸取保。靜筠謝了縣官。下堂回家而去。震珊如何取保回家。無庸細表。但經縣官一番申斥。自己又承認兄妹有染。把爲兄復仇和詭計陳家的勇氣完全消失。徇門與陳家兩方。耳根因之清淨。縣官自此案發生。一而受了陳家的好處。一[illegible]

[illegible]面可憐靜筠的境遇[illegible]

梁逸君

願爲失學青年 補習各種學課

【希張按】一般失學的青年，無異迷途羔羊，徬徨莫適，因求知的慾焰，燃灼正烈，[illegible]

[illegible]

梁逸謹啓

[illegible]致新天津報社服務部

社會貢獻

（要目）

（一）慈善事業（二）讚藝問答（三）文貸待助（四）職業介紹（五）一般通問（六）人事質疑

東洋文化協會中國總支社 天津本支局擴大範圍 徵出張所主任及外務員 有意願任者可准時面洽

敬啓者，本支局成立伊始，事務紛繁，原有人員不敷分配，並擬增設出張所十四處（由第一至第九各警區特別一二三區楊柳青塘沽各設一處），徵集出張所主任，及本支局外務員，有志願擔任以上職務者，可於每日上午九時至十二時來局面洽，希貴報刊入社會服務欄內，以廣宣傳，至紉公誼，此致

新天津報

東京東洋文化協會中國總支社天津支局啓

洗血鐵功効奇驗

凍手凍腳•擦上就消

[illegible]

醫藥問答

▲蔡德元問：[illegible]

楊震宇大夫答：[illegible]

同德產科雜役 已錄用張元鑫

逕啓者，此次招請洗衣雜役，[illegible]

同德產科醫院啓

中國特產

名貴滋補懷山藥粉精

河南懷慶特產[illegible]明清御用品，性平味美，[illegible]

天津代銷法界國民飯店

遺失聲明

天津電氣段電話員原鍾漢不愼遺失天津鐵路局第四二四六號黃色臂章一個，茲除呈報註銷另領新臂章外，嗣後無論落於何人之手，一槪作廢，特此聲明

天津電氣段電話員原鍾漢啓

郵筒

[illegible]各五分，[illegible]溫服。

（天津法租界交通旅館對過）

大福來銀號

開設分號在日租界

（外埠函購特別歡迎）

電話三局 1581 1687 3235號

七次 利濟[illegible]每張五角 十一月三十日開

倫敦來電 百十九次

道喜

（並祝）本號出售倫敦香賓四馬誌禧

美國賑濟香賓 伍千元

每條洋二角 十一月廿五日開

LM2112 于二十六日開賽頭馬落伍 得英鎊一百〇六鎊 合國幣三千餘元 請得主速來領洋

十四次開 利濟副券每張一角 准於十一月廿日在中原開彩

天津英商加賽香賓 每張國幣一元 逢禮拜日開彩

十四次開 利濟正券 頭獎五千元 [illegible]十二月十日

代客買賣（本號人辦理）

紀念銀幣 各種足金 各行股票 各種公債 各國金鎊 各國鈔票

本號勉費匯上海款 北京各埠均可代匯

貨眞價實 遐邇馳名

慶祝北京西單支行開幕紀念 今日購派拉蒙甲種一枝再贈八寶硃砂印泥四兩一盒 祗限千盒

本廠自製最上等派拉蒙眞空注墨金筆 採取上等原料根據科學方法精工製造品質高超絕非市上一般雜牌可比購時請認明派拉蒙商標庶不致誤

顏色齊全 隨意挑擇：翠綠 銀灰 玫瑰 咖啡

今日憑本報購筆一枝 不論甲種或乙種一律 特別奉送 派拉蒙14K金筆尖一個 派拉蒙奇異墨水二瓶 免費電刻姓名

本行爲使國人深信派拉蒙眞空筆之優良實行薄利傾銷政策不惜重大犧牲甲種原價十元憑券祗收三元乙種原價七元憑券祗收二元憑券購派拉蒙金筆一枝[illegible]派拉蒙14K金筆尖二個奇異墨水二瓶外埠函購每枝寄費四角郵票通用

立單保用•免費修理

北京 西單堂子胡同永大飯店內 美利時支行 正式開幕

北京 前門外東珠市口聚隆店內 美利時分行

天津 法租界馬家口通順棧內 美利時總行

京津三行同時營業 並無分銷處謹防假冒

天津 利濟慈善獎券

副券每張一角 頭獎叁千元 十一月廿一在中原公司開獎

總理 聚元號

分經 大來 大運 萬寶 恆源 惠中 裕大 北京 正通 [illegible] 利元 [illegible] 唐山 新新公司 [illegible]

若素

去病延年 強身補血

服催眠劑 如飲鴆止渴

嗳呀！失眠眞難過！

失眠的主因，多半由於胃酸過多，胃擴張，消化不良，淤食停滯所致，亦有因便秘，食物在腸內存留，而釀酵生出之毒，由血液循環，刺入於腦神經，而引起的失眠，用催眠劑來麻醉神經，不止無益，反受其害，故無異飲鴆止渴，治療失眠必須根本治療，才無害有益，『若素』是黑非菌活性藥品，是胃腸營養靈藥，內含酵素十餘種之多，故治胃酸過多胃擴張有特別功効，並整理腸胃機能。能得暢快之大便，失眠症之根本可以剷斷，自然就痊癒了。

『若素』定價低廉小瓶五角中瓶一元六角大瓶五元

天津發賣處特別三區西歸路四號 電話二局四四八四號

若素製藥公司

本外埠各大藥房均有代售

注意 將此報寄本公司附郵費三分卽贈若素藥品一瓶各藥房如索若素月報請書明住址卽長期贈閱

租界 樓房 分租

[illegible]

經濟商情

足金市況仍平萎

【本市特訊】本市足金現貨交易。近日以市況平庸。人情不振。昨成市亦屬平平，日午前開盤為一百七十六元八，最末市為一百七十六元三結束，即告收盤。

上海匯市呆定

【上海電】昨日滬埠外匯。市況呆平。市面頗乏大票成交。銀行亦無動態。僅零戶略有出入。市情平平。直至午時收盤依然未更。市況呆死。

△開盤賣價▽

倫敦	八，〇九三七五	便士
紐約	一五，八七五	美元
巴黎	五九三，〇〇	佛郎
日本	五六，八七五	日元

△收盤賣價▽

倫敦	八，〇九三七五	便士
紐約	一五，八七五	美元
巴黎	五九三，〇〇	佛郎
日本	五六，八七五	日元

△香港市況疲▽

倫敦	一四，九六八七五	便士
上海	一八四，〇〇	
日本	一〇六，七五	日元
紐約	二九，三一二五	美元

△本市外匯仍滯▽

【本市訊】昨日本市外匯勢益呆滯。市面求供俱薄。銀行對做亦稀。出進口商仍形觀望。收盤市況清平。

△銀行掛牌賣價▽

倫敦	八，八七五	便士
紐約	一七，三七五	美元
日本	未開	
巴黎	六六〇，〇〇	佛郎
柏林	四二，五〇	馬克

△銀行掛牌買價▽

倫敦	九，一二五	便士
紐約	一七，八七五	美元
日本	未開	
巴黎	七，二〇	佛郎

股票行市

中國	五〇〇元
交通	四八〇元
金城	四八〇元
鹽業	七〇〇元
大陸	五六〇元
開灤	一九〇元
濱地	一八〇元
久大	
永利	
中興	七二〇元
啓新	五二〇元
啓債	八九〇元
濟水	一〇四元
同力	一〇五元
美債	三八〇元
法電	九一五元
濾興	九四〇元
先農	九二〇元
大沽	八二〇元
耀華	一〇四元
京水	一一〇元
京燈	四九〇元
京車	一〇〇元
江南	三八〇元
南洋	三〇〇元
中實	一〇〇元
中原	一〇〇元
英美	一二〇元
業興	三九〇元

貨幣行市

美金	四二三
俄金	四二八
英金	四一七
法金	三一五
日金	四一七
義金	三一五
德金	四〇〇
關金	
津足金	一七六三
英磅票	二五五
美票	五五〇
香港票	一五五
菲賓票	二一五
坎大票	四五〇
台灣票	八五〇
新波票	二二五
鋼元票	四六〇

（裕大銀號報告）電話三局四三八八　四三八七

麵粉平穩

昨（十七）日本市麵粉市況。轉趨平穩。共銷二萬四千袋。日粉綠寶船五元〇五。蓬川麥四元八五。綠飛龍。元九。綠火車五元〇五。綠金雞四元八。綠竹字四元六五。綠玉蘭四元九。綠飛鶴四元二二。綠二葉四元七五。紅馬頭四元六八。紅金雞四元七。紅幸字四元七一。紅扇子三元四五。津粉綠桃五元一。

天津氣象報告

【民國廿七年十一月十七日上午六時】

氣壓	七七一，二六公厘
氣壓傾向	降低〇，二六公厘
較三小時前	降而升
氣溫	攝氏表二，七度
昨日最高氣溫	攝氏表一一，〇度
昨日最低氣溫	攝氏表三，〇度
風向	西南西
風速	每秒〇，六公尺
相對濕度	百分之六八
絕對濕度	四，〇〇公厘
能見度	〇
雲狀	不明
雲向	不明
雲速	不知
雲量	十分之四
最低草溫	攝氏表零下〇，九度
降水量	無
過去天氣	晴霧
天氣狀況	晴霧
昨日蒸發量	二，二公厘
昨日日照時數	九，一六小時
昨日黑球讀數	攝氏表三一，〇度
昨日白球讀數	攝氏表一六，二度

桃仁市稍展

核桃仁市況。雖微開展。人情仍未轉好。昨日亨通買滄州貨約一百七十件。博德行買約一

苦杏市仍銷

苦杏市況、昨日續趨活動。市氣仍不好。美記行買三十噸，禮和買十噸。價三十三元。

綠蝠五元一。三吉[illegible]元七。[illegible]四元七二。綠鶴[illegible]五元一。紅桃四元九。白硃四元八。紅蝠四元九。紅鶴寵四元九。藍鶴鼎四元八。藍蝠四元八。百子四元八。鼓皮四元二。申粉綠兵船四元七五。綠砲車四元七三。綠麥根四元七五。紅藍漁翁四元三四。綠英雄四元三七。綠鹿桃四元五五。紅財神四元二九。紅麥根四元二。黃車四元。阜豐白袋三元四。澳粉五燕五元五三。金豹四元九七。天官五元。洋樓五元一二。鐘樓五元。花鳥四元九七。洋字五元〇二。

【天津裕記號河壩行市報告】

猪鬃市低滯

猪鬃市況。仍不開展。成市續滯。市情亦未轉好。昨日禮和行買六寸鬃一箱。價一千七百八十兩。六寸五綹

大米市略動

津市大米市場。昨日市況微見活動。但市價則見安定。全日僅交六百餘包。九元一。機[illegible]米二百九十包。九元。無錫一百〇五包。九元五。青梗三十包。九元九。

百五十件。價五十五元。兆豐買約三百五十件。林縣貨開四十七元五。遂州貨[illegible]元。

一箱。價一千七百三十兩。十一二月內交。

北京雜糧交易所紅糧期貨行市

盤次月期	開盤	二盤	收盤	昨日末市	漲落比較
十一月	六三五	六三〇	六二七	六二八	落〇一
十二月	六一三	六〇八	六〇六	六一〇	落〇四
一月	六〇五	五九八	五九六	六〇五	落〇九

盤次月期	開盤	二盤	收盤	昨日末市	漲落比較	英匯	美匯	足金
十一月			七〇〇	七〇八	落〇八			
十二月				七一一				
一月				七一三				

福昌銀號報告電話三局三三八九　三八六八　八四一〇

棉布市略平

昨日棉布市況。經連日之低落。人情微呈平定。銷路以北京較多。大五額市布一〇元五。一〇元九五。小五福市布一〇元五。一〇元五五。龍頭市布一〇元三。彩球市布一〇元四。飛熊市布一〇元六五。陽光市布一〇元六五。世樂鳥市布一一元。陽錫市布一〇元四七。三燕[illegible]布一〇七七。四君子嗶嘰一一元三元。

紅棗市漸銷

紅棗市況。昨日稍轉活動。惟以中華南銷路不暢。市氣大落。東客買約二百包。價十元。

代郵

秀生兄：有暇請來報社一談。雅軒啓

癬疥　上靈膏　癬瘡

深入膝裏　殺菌吸毒　去濕止癢　鎮痛化腐

原名聖靈膏　主治面疹瘡頑濕癬瘍傷疥癬耳瘡乳瘡凍瘡毒疾腎囊風[illegible]黃水瘡蠍螫虫咬腳氣癬瘡板瘡內外痔瘡一大小瘡瘡△每大盒五[illegible]△小盒二角

天津惠民藥房

南市平安街燕樂昇平西路南△北門外臨成信法界森紀稻香村英界小白樓天香室唐山中德中西塘沽中藥古冶東濟昌黎天鹽增州縣西東藥干鳥普濟山海關益森堂鐘翠濟南九州華歐北京華美張家口中華大同福興恒醫鎮中西平地泉中西綏遠中西包頭綏西中西保宗中外五洲定州李街氏石家莊備德恆爾德道生中法彰德同春藥房新鄉五洲焦作德茂成幸集許廣生南宮生恒太呀三晉附寧薊壹元者不加寄郵

花柳淋病　七日保好

王義堂藥舖花柳淋病專家經驗卅餘年秘製獲壽止淋丸專治各種淋症便白便紅小便紅腫成管刺痛精糊馬口五淋白濁日久不愈轉變慢性淋病傳染婦女白帶偏墜疝氣魚口內消丸專治魚口便毒橫痃頭瘡發癢子老毒不淨春起倒發服此丸當日見效三付保好每付除根每付五角加料一元

婦女通經月經丹

此丹治婦女行經月氣滯血塊經閉不通肝鬱閉血三五個月不見血份壯腫膨脹婦人怪胎膚生遊衣胞不下胎死腹中動久積血勞癥痞血分膨此丹血塊立時化下元氣不傷以歸香紅花破血化胎藥品孕婦忌服能二付重三付每付二元加料四元化血片紅膏每張二元坐藥七痞丹每付五元王義堂藥舖天津法界北洋戲院鄰昌當後斜對過

天津法租界梨棧　電話二〇四六四號　北京王府井　前門外

慎昌鐘表眼鏡公司

CYMA
西媽老牌

新到西媽老牌名表
各界仕媛們台鑒凡是揀選
表的人欲求十全十美的表
大概除「西媽」老牌莫屬
現在敝公司為該牌華北總
經理新貨繁多歡迎參觀

西媽老牌

CYMA

中原公司鞋部

貨品特色
樣式——趨時美觀
質料——高貴耐用
價錢——低廉薄利

歡迎參觀

總店：日界旭街　分店：法界二十七號路

要想買賣現足金
請儞打電話問問
34387
34388
零條整平手續便當

天津　裕大　銀號

總店日租界旭街大馬路
支店法租界二十四號路

介紹部
（每日更換）

收買恒源紗廠股票
收買啓新七厘債票
收買金城銀行股票
出讓濟安自來水股票
出讓開灤煤礦股票
出讓中國銀行股票

遺失股票聲明

鄙人持有交通銀行武衛啟拾張暨一九三八至一九四一號千元股票四張不慎遺失除已向該行聲請掛失另發新股票外茲特登報聲明上項股票勿論落於任何人手均作廢紙　武衛啟

武俠小說　大宋八義　（一二二）

趙煥亭著　劉子清校正　版權所有　禁止轉載

了纏動，喝嘴蝴就賽開了鍋似的，金飛虎不知那裏響，忙回頭各遠觀看，口中說道，這是什麼院老一拉他說道，你纔不見嗎，是大鬼肚裏，一定是把弦錢甫了，金飛虎總了，便留神往大東的肚子細看，六爺扣把鑰匙拔出來．又紓進大鬼的右耳裏，味琳撑了兩下兒，就聽大鬼肚裏響的更屬害了，眼見大鬼的二臂往下一搭拉，擋啷啷把五股編又擺手了，可是還直挺挺的站着‧六爺轉詢臉來，順着他背後往下一溜，便落在地上，又把鑰匙舒入左腋下撑了撑，又舒進右腋下撑了撑，嘣的肚裏又一陣響，大鬼便站不往了，往後一仰身，漢道便倒在地上，群雄大喜，不禁脫口道了一聲好，誰知說猶末了，突由門後滿溜滴溜噗出一倘銅人來，到六爺面前，雙手把爺六一抱，群雄大驚，又不獎失聲哎呀了一聲，抑見六爺嘍的一縱身躍上銅人肩上，就見那銅人兩手把往，由他的胸脯突出一個大鐵網，被下飛輪，嘩啦不住亂轉，群雄一[illegible]、魂收千里、覺要教他抱上，就還飛輪一擺、還不把人搶兩截、想着，就見六爺照機兒把耳朵撑下來，陣義子，取出鑰匙舒入他的[illegible]耳內撑了撑、就聽銅人肚內、嘩啦，飛輪就不轉了，六爺忙由肩頭跳下，把腋戶的機銅申面了，銅人也瞞身跌倒、六爺把大鬼和銅人搬到一旁，回頭笑道，衆位哥兒弟 請進來吧，群雄點頭，便世踏后字進來，舉火擋兒各處照看，只見諸屋內並無陳設，也無門戶：只掛兩有一張桌兒，供着一個佛龕，擺着黃棱子單宿兒，着不見裏、供、是什麼神塑，龕前擺設着五供蠟阡香爐等類，宋大爺各處看了着，還冊道，六弟，這屋裏怎麼為有門兒呀，咱這不進了死甜廣裏來了嗎，六爺道，有門、這門兒就在佛龕後頭了，宋大爺道、嘔，門在龕後藏着了，那未這淵佛龕有什麼消息呢，六爺道，有什麼消息，現在可看不出來，我得先看着供的是什麼神聖、說着，逐來到桌前、徽然端詳了一會兒，還向衆人道，你們閃一對，綠開這桌兒前頭，群雄一聽，便屋這爺義內必有暗點，逐忙閃在一旁，六爺拉躲在桌子旁邊兒，回手把鬼頭刀啷出來，用刀坐兒一擦單衛，就聽嘩啷一聲鏢，嘍由由佛奮惡打出一麼金錢鏢來，當啷啷便落在地下，阮英一見、傑要走過去拾，六爺忙說道、別過去，還有消息，一語未

新天津報

體育・教育

冬季籃球運動
本年度實現
麥令遂各單位於今日討論
提倡體育不售票

詢數較華市冬季室內公開籃球賽，異常興勝，開爆，良華等時期遇後，美兵營場地亦不能應用，曾一麥停賽，後罷殺運場組織業幾籃球會，結果公開賽之冠軍分由前北寧及老工部局隊榮體，去蔵仍以場地問賽又告休戰，現正適室內籃球賽之季節，已由體育界名沛王子華君向駐津美陸軍麥令斯當局聯言，促其主辦友組室內競技賽，業得麥今斯體育部負責人席頓氏（LIEUT. HAYDON）同意，定於今日下午六時半（舊）在特別一區美兵營體育部作第一次討論會，聘請王予華，朱賽瑋，李滿安等名籃球球出席襄助一切，開斯賽擬不公開報名，將行公函邀請天津鐵路局，英工部局，新學中學，英軍德翰娉聯車，猶太隊，俄僑琢，劍劍，工商，耀華，法漢，法公學，英工部局等十餘隊運同美軍隊競賽，場地卽假美兵營室內體育館舉行，純爲提倡業餘運動起見，決不以「賣藝式」之表演，而售票，擴時歡迎參觀，各項重要事項均待今日席間議出云。

第三民教館附設
日語講習班
免費教授男女兼收

北大關第三社教區新民教育館，爲適應現代需求，特組織日語講習班，免費教授日語，茲覓得簡章如下。講習班初級組招生簡章，宗旨爲造就民衆認識日本文字明瞭日本語言，藉以謀得出路爲宗旨。名額，三十人。性別、男女兼收。年齡，十五歲至三十歲。程度，高小畢業或有同等學力者。課程，臨時通知。學費，不收學費書籍自備，畢業期爲，四個月，畢業，成績及格發給證書，開學日期，十二月，上課時間，每星期二四六日下午四時至五時（舊），報名日期，十一月二十日起至三十日止，報名地點，北大關第三社教區新民教育館，報名時間，每日上午九時至下午五時，報名手續，二寸半像片兩張，

五女七貞（四四）

[illegible]　商標登記　翻印必究

（[illegible]）

及至把車錢開發完了；趙璧這才問道，韓爺，我老趙有一點事不明白，請你說明，你既是出家人，爲什麼却帶着這麼些銀子呢，請問這銀子是從那裏來的，韓爺聽了微笑說道，看起來你趙璧眞是武大郎放風箏，出手不高，料事不明，想我們都是綠林出身，海走天涯，到處爲家，我們出家人雖然說依佛穿衣，賴佛吃飯，咱們誰也不用瞞誰，說實在的，離了偷盗爲取，誰也活不了，這銀子是我跟師大爺紅蓮長老朝南海回來，路過陝甘提督任，回家，因爲我們知道這位大老爺的宦囊頗富，所有的銀錢，全是刮地皮扣軍餉得來的，當時我二人便作下了他這號買賣，封了他五百兩金條，折變成銀子，拿一半賑濟了沿路的饑民，一半作爲我二人的路費，韓道淸剛說到這裏，忽聽一旁有人低低喝了一聲道，胆大的韓道淸；你竟敦又種穀又一飯，洩露了我們僧道的瘸秘，這一喊把三個人都吓了一跳，忙留神一看，從旁邊過來了一個矮小的和尙，乍一看好似一個小孩一般，但見他滿臉的寶色，如同西天的羅漢下界，三個人全不認得，書中暗表，這一位不是別人，正是鎮南羅漢五名僧，這位也算是僧門之中第一的大俠，此次奉紅蓮長老之託，順大道迎接韓四，這一天和尙走到這座店前，見有一道二俗家下車要住店，和尙心中一動，便淺在附近聽他們說話，聽來聽去知道這位老道果然是韓四，因爲聽他說起路封提督之事，恐怕教旁人聽去，惹出是非，這才趕緊出頭稍見，在趙雙等一底之下，和尙已到了面前，向三人連進攏手道，此處不是講話之所，你我到店裏細談吧，說罷，四個人才叫來店裏的夥計，抗着行李，一同進店，由夥計領到屋裏，洗臉漱口一切不必細表，夥計沏來一壺茶，大家落了坐，韓道淸這才問道，這位高僧你是何人，何以知道貧道，叫韓道淸，和尙見問，先報通自己的名姓，然後笑吟吟的將自己的來歷說明，三個人聽了，這才將心放下，書中暗表，這位五名僧，因爲朝雲南平山湖完畢，要同瓜州金山寺，路過雙龍島，忽見童年和尙正在圍着雙龍島轉，遂高聲喊道，師兄，你不在寶武頂淸修，來在此處作甚，童年和尙聽了，留神一看，見是五名和尙，忙口念阿彌陀佛，師弟，你這是從何處而來，五名和尙見問，嘿了一聲笑道，你老人家先不要問我，我先問你是想向那道去的，紅蓮長老說道，我想進此山，不過就是無路可通，五名僧微笑道，世界上沒有進不去的山，沒有過不去的河，師兒你這次是四個字，被事繞住，俗語說，和尙讓廟嘗死，活人讓尿嚮死；童年和尙聽了一笑道，師弟，你可把貧僧罵苦了，聽你之言，嘗然你有法進島了，五名和尙說道，實不相瞞，我有一個記名的徒弟過海僧法廋；在雙龍島做過首領，我會到雙龍島來看望過幾次；師兄你如果有要緊的事，必須進島，我可以指你一條明路，紅僧長老說道，不用說是敬我坐船進島吧，五名和尙忙說道，出家人不說雖話，師兄不僧，錯隨我來，說着，拉了紅讓長老奔後山而去，列了山後左近，兒有敢十棵合抱的松樹，在松塲竒中有一座小廟，鐵大廟小非常別緻，

如欲保持康健
首須強化腸胃

若腸胃孱弱，則食退食物積滯不消；並元氣漸虛而極減身体之抵抗力，故極易惹起各種疾病。

爲保持康健計請購服

銀粒仁丹

健胃・整腸・保溫
驅寒・殺菌・補血

各地均有出售

分行　天津日租界　仁丹公司

北京中央廣播電台【十一月十八日（星期五）廣播節目】

八，四〇	新民體操
九，〇〇	新聞重播
九，二〇	商情行市匯報
九，三〇	新民講壇　中日事變之意義（二）
一一，五九	報時（由東京轉播）
一二，〇〇	唱片　一・歌曲　一・新民之歌・　二・新民青年歌・　三・新民婦女歌　二・京劇　紹蟬・客麗娟　望兒樓・李多奎　販馬記・梅蘭芳　妙香・楊貴妃・全・姜
一二，三〇	家庭常識・如何整理廚房用具
一二，四五	商情行市・
一三，〇〇	評書　隋唐（第十八回）　連闊如・二堂認姑親・
一四，〇〇	新聞與政府公報
一四，一五	一・快書・碰碑　二・馬頭調・漁樵耕讀。
一五，〇〇	商業常識・特種商業概況
一八，三〇	兒童時間・播音教授兒童歌特別節目　美麗的太陽
一八，五〇	兒童新聞
一九，〇〇	日語講座・（第二百四十講）
一九，三〇	關於反共救國大會特別講演
一九，五〇	講演・未定
一九，五五	行政工作報告　職業介紹
二〇，〇五	絲竹合奏・　一・傍妝台　二・柳葉錦　三・雷中梅　四・滿江紅
二〇，二〇	一・相聲・死腦筋　二・東韻・兒女英雄傳（第十八回）三弦　姜蘭田　害人未成反遭害
二一，〇〇	古琴欣賞講話（第二十八講）
二一，二九	報時
二一，三〇	新聞與政府公報
二二，〇〇	商情行市
二二，一〇	預報節目
二二，一五	英語新聞
二二，三〇	京劇未定

最新火車時刻表【十一月一日起實行】
注意：表內時間均用舊時刻係市

由天津開往北京

開	時刻	到	時刻
天津開（奉京特快車）	上午六點三十五分	北京到	上午九點十五分
天津開（奉京二三等車）	上午七點五十分	北京到	上午十一點十分
天津開（奉京快車）	上午八點四十分	北京到	上午十一點五十五分
天津開（奉京特快車）	下午十二點二十分	北京到	下午三點〇五分
天津開（奉京二三等車）	下午三點〇五分	北京到	下午六點二十分
天津開（濟京通車）	下午五點〇五分	北京到	下午九點十分
天津開（釜京特快車）	下午八點三十五分	北京到	下午十點五十五分

由北京開來天津

開	時刻	到	時刻
北京開（京釜特快車）	上午五點二十五分	天津到	上午七點四十五分
北京開（京濟通車）	上午六點五十分	天津到	上午十點十五分
北京開（京奉二三等車）	上午九點二十五分	天津到	下午十二點四十一分
北京開（京奉特快車）	下午十二點四十分	天津到	下午三點二十分
北京開（京津快車）	下午四點十分	天津到	下午七點十五分
北京開（京奉特快車）	下午六點五十分	天津到	下午九點三十五分
北京開（京奉二三等車）	下午七點二十五分	天津到	下午十點四十分

由天津開往塘沽山海關奉天釜山

開	時刻	到	時刻
天津開（津榆二三等車）	上午五點四十分	山海關到	下午十二點三十七分
天津開（京釜特快車）	上午七點五十五分	釜山到	下午九點十分
天津開（經油車）	上午十點五十分	塘沽到	正午十二點
天津開（京奉二三等車）	下午十二點五十五分	奉天到	上午十點十分
天津開（京奉特快車）	下午三點三十五分	奉天到	上午五點五十五分
天津開（京奉特快車）	下午九點五十分	奉天到	上午十一點三十三分
天津開（京奉二三等車）	下午十點五十五分	奉天到	下午三點五十五分

由塘沽山海關奉天釜山開來天津

開	時刻	到	時刻
奉天開（奉京特快車）	下午四點三十五分	天津到	上午六點二十一分
奉天開（奉京二三等車）	下午一點二十五分	天津到	上午七點二十一分
奉天開（奉京特快車）	下午十點二十五分	天津到	下午十二點二十分
奉天開（奉京二三等車）	下午七點十五分	天津到	下午二點五十分
塘沽開（經油車）	下午四點	天津到	下午五點十分
釜山開（釜京特快車）	上午七點十五分	天津到	下午八點二十五分
山海關開（榆津二三等車）	下午四點十分	天津到	下午十點四十五分

由天津開往濟南

開	時刻	到	時刻
天津開（二三等車）	上午七點	濟南到	下午四點四十分
天津開（津濟快車）	上午十點三十五分	濟南到	下午八點〇五分

由濟南開來天津

開	時刻	到	時刻
濟南開（濟京快車）	上午七點五十五分	天津到	下午五點三十五分
濟南開（二三等車）	上午十一點	天津到	下午九點〇五分

輪船進口出口期

船名	航線	進口	出口
湖南▲	烟台威海衛上海	十一月十六日	十一月十八日
順天▲	烟台威海衛青島上海	十一月十五日	十一月十七日
盛京▲	烟台威海衛青島上海	十一月十八日	十一月二十日
恒生▲	烟台青島上海	十一月十四日	十一月十六日
怡生▲	烟台上海香港	十一月十五日	十一月十七日
春生▲	烟台上海香港海防	十一月二十日	十一月廿二日
北京丸▲	大連	十一月十二日	十一月十四日
濟通丸▲	大連	十一月十四日	十一月十六日
遼河丸▲	大連	十一月十五日	十一月十七日

法租界梨棧

天津社址　法租界八號路　英租界黃家花園

電話　三〇六六六　三〇九八〇　三〇九一五　三三三二一

中國旅行社報告

存摺遺失聲明

敝號前在中國銀行倉庫存貨曾持有第二七六號存摺一扣現貨結存毛線一件不料該摺竟遍覓無蹤業已遺失除向該倉庫聲明掛失外嗣後該摺無論落於何人之手概作無效特此聲明　泰昌仁號謹白（丙）

聲明作廢

今使到貞吉在桑園借德元棧書立天津同字新內貞吉津號照付第古號該二百元拾頭元記因路途遺失[illegible]該號掛失止付外無論落與華洋人手概作廢紙特此登報聲明　桑園德元棧啓

好萊塢粉色的迷？
美貌名譽青春金錢之外　金晶羅潔絲還需要什麼

·王敏譯·

距離雷電華公司不遠的地方，有一座富麗到極點的皇宮，它的前面是被一個清潔的洄水池圍繞着，後面則倚在一個廣大平坦的網球場內，從它的各方面看去，這確實是人們最理想的一所住宅。

幸運的金姬羅潔絲便是這所房子的主人，「從她與弗萊阿斯泰拆夥以後，她個人領銜主演的名片很有幾部，雖然有人說金姬除去跳舞以外，沒有什麼特殊精彩的表演，但是我們肯最近她與小飛來伯合作的「風花雪月」卻又不能否認她的演劇大方了。

在好萊塢所有的女明星裏，金姬是我認為最漂亮的一個，她的頭髮是天然的金黃色，她的面部輪廓和五官生得都很合乎維納絲愛神標準美的條件，同時她的體格又是那末健美，打網球、游泳、滑鐵輪鞋等運動俱為金姬之暇時消遣。自從她和劉阿理斯的結合宣告一段落以後，遲至今日她「二度蜜月」的喜訊還未傳入影迷的耳鼓中，所以現在我們能說金姬除去她原有的美貌，名譽、金錢和青春以外，就只有「LOVE」能滿足她唯一的欲望了。

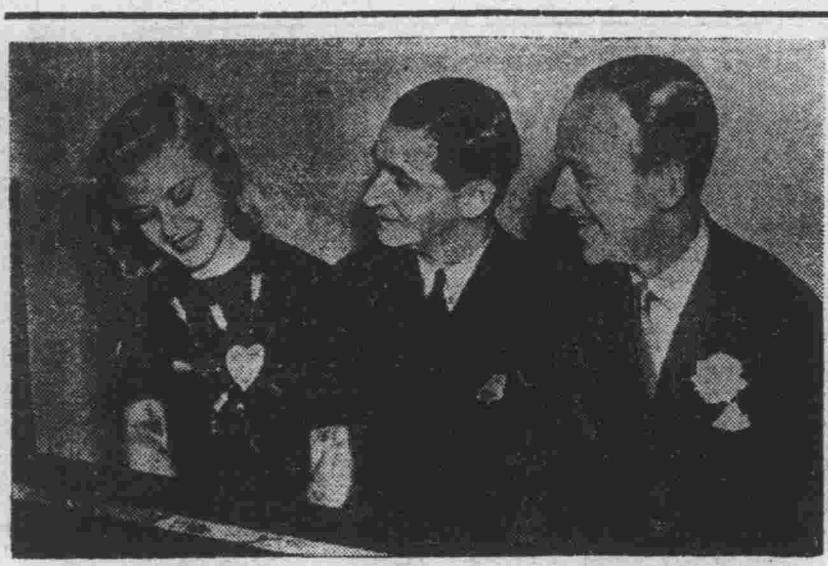

·舞后金晶羅潔絲（左）與舞皇弗萊艾斯泰（右）

影壇新噱頭
巴里穆反串老太婆
『活魔鬼玩具店』演出恐怖奇趣

喜新厭舊這是人的常性，看慣了玉腳酥胸的歌舞與愛情片，那就不覺得怎樣的希罕！於是聰明的製片家又得為主顧們另想辦噱頭來調濟。恐怖神密富於另一種刺激性的片子，在這情形之下，就盛行一時了，最近在津放映的「屍變」不是一個很明確的證明麼！

米高梅也不示弱，最近攝成一部「活魔鬼玩具店」，由表情神手里昂巴里穆主演，他這次老興益發，反串一位老態龍鍾的村太婆。配角還有瑪麗歐沙利文和法蘭克勞頓等均是影壇一等角色。

故事略述，一位有名銀行家（里昂飾）因受惡人所騙，以至傾家敗產，流落飢餓之途，內心蘊含着冤恨，不受凍餓所迫，金錢與勢力，壓得這位老者喘不過氣來，「在途窮末路的當兒，遇着一位科學家，他能把世界上的動物，連人類都包括在內，縮小五六倍，還能照常行動。這位銀行家設法把方法探聽出來，於是他帶着這種神秘的方法，回到巴黎。

不多日之後，在巴黎某個角落開設了一家玩具店，老板係一位白髮老婦，在這五光十色的玩具內，參雜着許多係有血肉和靈魂的人類或野獸。來的！他們因為原來的自動能力已被他給麻醉了，一切完全聽他的指揮，能在半夜三更的時候，做出許多驚人的慘殺案件來，他利用這種科學萬能的方法，在這殘酷的手段之下，把從前的仇人，完全給害殺了！

故事本身雖屬平平，可是製片家所抓着的對象，是米高梅這次別出心裁，另以新穎手法來處理，確是比較新鮮有趣的恐怖影片，凡嗜好恐怖片的讀者，此片到津時不妨一看。（立道）

銀海潮

·影壇怪傑頤昂巴里穆·

△好萊塢僅有的二位畫家出身的男明星，一個是約翰巴里穆，他在很小就有畫畫天才，巴里穆曾經担任過紐約某日報特約漫畫作稿者，第二個便是現在鼎鼎大名的英俊小生賈利古柏，他是美術學校畢業的高材生，因從事漫畫多年，相當不得志，才進入影界的。

△「珠島情」的女主角瑪一女，這位年輕的華女，是法蘭弗，明星就是老滑稽將羅唯斯笑利士的女兒。

△大嘴瘋姑娘瑪莎雷，在平時雖然像小孩子們那樣的頑鬧，可是她却永遠不喜歡人家對她說她嘴大的。

上海電影動態

·君佩·

（上海特約通訊）滬濱係我國電影的中心區，同時影廠林立，人材濟濟，不怪人們譽之為東方荷萊塢！年前因事的關係，影星四散各地，香港因地頗特殊，男女影星，及影界巨子，多留居該地，東一家新公司，西一家新影廠，開麥拉的聲音，把這一個小小港島，鬧得好不熱鬧！可惜製片老板們只向洋錢上着眼，專攝些神怪淺俗迎合低級觀衆口味的影片，於是放着大好機會，不會利用弄得一場糊塗，幸而滬地近來情形好轉，各舊公司，或加入人材，或加入財力，紛紛努力向前　在國片途窮末路的現在，前途稍露一線曙光，筆者受本報電影版之囑，嗣後當時滬地國片圈內消息，或外片到滬的捷報，陸續供獻給本報的讀者的！

「自由神」一幕，雷電華公司出品
·金晶羅潔絲弗萊艾斯泰合作。

回力球

今晚七時半起賽

第一盤至第八盤單打賽
1·拉爾雷　2·杜拉地　3·小古禮地　4·卡爾廂　5·杜麥司　6·歐比達

第九盤至第十盤七桌打
1·安謀俠　2·沙平英　3·李蘇拉　4·齊棣法　5·裘尼杜　6·白羅地

夜總會　每晚七時半上座　名樂隊　奧爾斯丁　伴奏名曲

義商運動場

白送

◦瀾氏婦科產後藥—為婦女臨產及已產必需之聖藥、瀾氏小兒幸福丹—為小兒常備之寶、專治小兒百病
◦何氏寧坤萬應丹—專治婦女經血不調及胎產前後各樣雜疾病。何氏補榮理血丹—專治吐血咳血、肺勞咯血痰中帶血各症、★以上各藥為天津吳宅及山東裕茂堂之著名奇效良藥，並經前天津益世報代辦有年，茲以藥料特別昂貴，每袋每一盒均暫收報費銀壹角，藥品白送。—代辦處—

天津宮北通慶里口內張寓，法界勸業場樓公記號皮貨莊，四樓厚德堂，英界小白樓志德成鮮貨莊，海大道長發順雜貨莊，特二區于廠大街東信誠仁記，東門北天順京報房，北大關福興東，西門內中營西十九號楊宅，河北大街石橋增和樓

招生

歌舞劇場男女演員

本劇場為中日提携擬招華人男女演員多名待遇從優年齡凡在二十以下者小學畢業者均可報名錄取與否即時決定並聘有馳名中日之指導員專員導演願就者請本人來談錄取後即發俸月薪

不日開幕　中日合辦大歌舞影劇場

天津劇場（舊新明大戲院）

現代婦女冬季必備

翻穿皮毛外衣

華茂女服商行　本年度榮譽貢獻

特備現成皮毛外衣

獨家創製各種皮貨成衣數百材料式樣最近又到長毛貂絨

科學硝染應有盡有選擇便利担保滿意冬季呢絨雪紡絲絨

北京…東城米市大街青年會北路東
天津…英界海大道女青年會南路西

歷史悠久　獎券大王　四遠馳名

聚元銀號

總號　天津法租界綠牌電車道
分號　天津英租界廣東路東口

▲利濟慈善正券　每張二角　頭獎五千　十二月十日准開獎

▲利濟慈善副券　每張一角　本月廿開

▲英商加賽香賓　每張一元　禮拜日開

利濟慈善特券　頭獎兩萬　每張五角　十一月卅日准開獎

又仲百八十次美國賑濟香賓
（4943）頭獎
（1376）二獎
獎金十足付訖
頭獎仍在（百十九次）

美國賑濟頭獎五千　全張一元　分條二角　本月廿五當衆開獎

代客買賣現足金

收售：英美金票　各國金鎊
買賣：各省雜鈔　各紀念幣

電話　3.4238　3.2360　3.2361　3.3507
分號　3.0539　3.1642

（外埠函購加一角三分）

補氣保腎丸

強身體的唯一標準藥主治腎虧腎寒夢遺滑精先天不足後天失調結婚太早悞犯手淫用腦過度忘計太甚腰酸腿軟四肢疲倦耳鳴心跳夜不安眠婦女氣血虧弱赤白帶下諸虛百損一概等症服此丸一盒能使一切虛弱病霍然全愈每盒內裝七付售洋一元△三盒二元五角

虛弱的人大數均由於腎虧所致欲使身體強壯氣血充足惟有服（補腎保腎丸）是健

耳鳴耳聾丸

男女老幼患耳聾病最屬痛苦遇事形同木偶最易貽悞大事如欲解除此症請速服（耳聾丸）無論遠年近日耳聾耳鳴耳底耳內作癢疼痛等服一料後准保完全除根在津銷售五十餘年確有把握決不悞症每料洋二元外埠函購另加寄費三角

厚德堂　設天津南門內　分店法租界勸業場四樓十八號

遺失聲明

天津鐵路局塘沽車站學習信號胡學芝之服務證於十一月十日遺失二五八八號無論落在何人手無效特此聲明

十一月十日　河東李公樓十段武德關十六號胡宅

『無有那公后批經放地過關』——言菊朋——

大舞台戲院 十五本「西遊記」 定星期日公演

——鶴琴

大舞台大戲院，排演西遊記，刻已趕排十五本，劇述「荊棘嶺」，「金錢豹」兩大節目，金花聖母作壽，羣花上壽，金錢豹拜壽歸來，驚遇美艷小姐，變化人形，欲娶小姐爲親，唐僧取經，路過此地，悟戒變作小姐，悟空變作了鬟，戲耍豹精，被金錢豹戰敗，悟空搬請二郎神，韋馱顯聖，驚走豹精，二郎神雷擊鐵板橋，擒住豹精，全劇遂至此結束。

佈景機關，以「羣花上壽」，「韋馱顯聖」，「雷擊鐵板橋」爲最佳，劇中人分配，張艷芬飾杏花仙子，鄭瑤台飾金花聖母，李仲林飾金錢豹，朱小義，張春來，分飾前後部孫悟空，高靜軒飾豬八戒，陳桂蘭飾小姐，金蘭雲飾了鬟，金少蘭飾桃花仙子，張素仙飾梨花仙子，陳鴻聲飾唐僧，松雪芳飾悟空化身，聞該劇定於星期日夜場首次公演云。

關於『京音字』應如何變法

——鴻

茲舉二十四字變三聲，三聲變一聲之例，如『虎口內逃出了，兩隻羊』，應唱『呼櫃（口一聲），內（上口念怒咳），討（出撩，兩（變一聲），隻仰』，又『憶昔當年五鳳樓』，憶昔當年五鳳樓，變拈憶，當年五不變，不變五變烏變，如南陽關，南陽關，變樓，變南陽，又兩字本字均二聲，均須變三聲念之，楊廣二字，一二聲，一三聲，瀌變爲一一聲，一一聲念仰光，又採母，『將楊

王拴子趣記

——金鈞

王拴子（王長林）的丑。貴在郎景，他平生不受太后老佛爺的寵愛，也就因爲他郎景罵人，有一次拴子和富英演打魚殺家，他曾經說道，『咱們姓王的，你姓譚不起，我挨你爺爺的揍，又吃你父親的揍，輪到哥哥你了，』於是哄堂大笑，後來到了富英唸『好到好，祇是你太爺沒有功夫啊』，長林說道，『富英小子，咱們三代世交，你到論起我的大輩來了。』

，京音小二聲，入戲，如宇宙鋒『老參皱恩德，一本修上』則德，照入聲念以上所述，爲由京音字，變湖廣原音之法，此外，尚有尖字（字，除尖之外，皆稱

雋語

「人若是無有良心麼？叫天狗吃了他們」。

按：之湯勤，審頭丑之重頭方巾戲也，其答陸炳之詞曰：「有天無良心若是，叫天狗吃了他們」。人若無有其意，天狗必良心也，吾儕咬之，天狗究竟且看咬無有良如何也，如此心者，口吻，滑稽之說，等其話說（又何於不惜英）異焉

※字，『拆本易』，匹配良緣』，楊變養，匹變批，良緣二字，（變兩遠，又聲字，京郎入聲）白字不念音，俗，念爲不換，之音，而入戲則應念入聲，如斬竇娥此不『想我竇娥蒙又德字白寃枉』，又※

團）。乃舌尖與齒牙音，類爲疵，滋各音，如秋字，京音本念七歐，戲中爲尖、則念疵憂相字，京音本念希樣，在劇中係尖字，念司樣，如丞相，又有上口字，京音念成，劇中上口則念沉，明字，京音念名，上口則念民，哥字，京音本念歌，上口應念鍋，何字，京音念河，上口則念活，（二聲）又威字，風字；重用唇音，亦近上口，尚有兩字相類，而一爲尖，一爲團者，如美，與孝，笑字爲尖，孝字爲團，此類尖字，上口字，惟特慣例，與強記，研究皮黃者，不知湖廣本音尖字，上口字，則謂之白批兒，不能稱皮黃，又唱與半仄字，亦略有歸係，因劇詞每下句，末一字，多須半聲，（偶，仄聲子音，如捉放曹，曹操唱，『看陳宮他將我，怎樣發落』，但唱時如平聲），否則上下均不分，不成其爲戲也，皮黃中所應知之變音　尖字，上口尖，在崑劇，秦腔，雜曲，內不盡

適用，他如更字念經用戲祥，字念，則又爲行中避忌，所關佘，記皆得老譚，湖小原音，皮，黃中究廣行腔，有所考，善於揣摩，換字唱，能超越羣儕故所（完）

京訊

△高慶奎之秘本「孫龐鬥智」，近傳與戲校高材生李和曾云。

△朱靈珍，楊翠華等，已于瑞鳳，抵京。定今日（十八日）在瑞蚨茶社登台。

△名旦宋德珠，近與組班完整，

津訊

△長安戲院有所接洽榮桂芬，榮毓芬，榮菊芬，由石返京，十九日在華樂登台。

△晨鐘國劇社聞定於星期一日解約昇平戲院云，即崑腔小生白雲生，昨由京來津，又旋又歸去，聞又有意接洽新中央云，

△坤伶鄭冰如在津準備演戲，已延請琴師調嗓。

△老生鄭玉華，已應天寶之約，爲帮忙短期上光明有戲，伊仍歸該院演唱云。

盛世詞林

乘寺選

遊仙

（端正好）曉珊珊琪樹蕩靈風。晚濛濛輦道迷香霧。花撲撲錦乾坤望眼模糊。曲盤盤五城十二樓前步。遠騰騰似入蓬萊路。

（滾繡球）紅冉冉。綠依依。花籠陰映玉除。清淺淺。響濺濺。水流香出禦渠。明朗朗。疊浸浸。八龍篆太霞深處。寬綽綽。靜攙攙。繞雕欄依翠檻，展轉盤行。滑擦擦。細濛濛布金沙雲階。黯黯毬球。輕颭颭。斷琅琅。隔琳宮霞綃響佩琚。蕩沒沒。淨勻勻。蒙畫欄護銀屏水滴雲母。齊臻臻。滴溜溜。掛珠箔捲繡簾。鈎搭珊瑚。香靄靄。煖溶溶。玉樹縹緲迷青瑣。氣森森。光閃閃。金屋棱層絢碧虛。眞乃是人間天上全殊

丹桂 今天開演 完全新版 新環球偉大出品 武俠巨片 四騎士 大減價一律一角

新中央 新艷琴 金又琴 蓋春來 趙化南 王鴻福 張海臣 今天休息明天接演 （早）陰平 祖廟 渡花 哭洞 （晚）連環套 探母 回令

北洋 侯永奎 馬祥麟 陶顯庭 侯益隆 今天早場 六部大審 九蓮燈 寧武 全部謁 今天晚場 嫁妹 遊園驚夢 安天會 明天早場 單刀會 相梁 刺梁 麒麟閣 明天晚場 百涼樓 功臣宴 頭本 武松 票價二三一角 包廂元五一 茶資五分 隨票代收 現已售票

小梨園 泰康商場 今天早晚准演 大王鏊子 喬清秀 （早）二本藍橋會 （晚）馬前潑水 金嗓歌王 小綵舞 （早）古城會 （晚）伯牙摔琴 梨花鼓王 鹿巧齡 早演 晚准 拿手 節目 朱學貞 小蘑菇 焦秀蘭 于瑞鳳 小綵雯 張素芬 劉鳳霞 花影蓮 常旭久 小英麗 周菊娥 喬靈樓 大老黑

國泰影院 光臨請早 平民化票價一角 今天三場 片長十二卷 時間 二點半 五點半 九點 大地主角 威廉鮑華 榮膺皇后 露意納 琳娜 梅羅 明星大會 五十餘位 美女三百 大會串 格齊菲 千呼萬喚 價值連城 觀此歌舞 片後覺其 他一切歌 舞片爲渺 小無味佳 譽担保令 觀衆滿意 各界來函要求 星期早場 基度山恩仇記

羣英 今日夜公映 今天換演 家庭寫實精彩聲片 慈母曲 羣英部各校書名花全體登台演

大舞台 王芝浴 朱小義 高靜軒 張艷芬 陳鴻聲 李仲林 鄭瑤台 【今日早場】中秋冤獄 【今日晚場】第十四本西遊記

國民 花巧鈴 張艷秋 時代 喜彩 藝人蓮 花硯邊 喜彩秋 金蓮珠 鴻壽文 孫少學 小小琴 李義廷 李宜鳳 臨別紀念只有三天 【早演】雙婚配 鋸碗丁 【晚演】胭脂 老媽艷史

天津社交舞蹈研究所 徵求男女學員會員 天祥市場四樓

小廣寒 天祥市場三樓 張月亭 劉翠霞 評戲女皇 桂寶芬 【早演】蓮英被害記 【晚演】全本杜十娘

上光明 南市三不管大街 鄭立恆 張淑嫺 梁一鳴 張德發 馬展雲 趙鴻林 張淑蘭 各樣新戲 本院修理內部 暫停一日 明天早晚准演

天寶 雷喜福 滕雪艷 鄭金華 蔣玉琴 邢玉崑 解炳奎 吳金南 【日場】北漢宮 打姪上坟 【夜場】頭本二本濟公活佛

上平安 日夜兩場 新環球公司出品 科學武俠巨片 金鋼鐵 科學器具 殺人不眨眼 鐵胆英雄 投身入虎穴 華界首次開演

昇平 晨鐘國劇社 文武老生兼演紅淨 劉漢臣 郭俊英 凌艷霞 宋茹玉 靳霈亭 曹寶銘 郭德奎 【今日早演】鴻鸞禧 御碑亭 黑松林 【今日晚演】三本地藏王

天津 最末兩天 日夜三場 全部古裝歌唱聲片 麒麟童 袁美雲 斬經堂 即吳漢殺妻 下期換演孿生兄弟

大陸 今天公演 白玉霜主演 海棠紅 票價經濟 一律一角

兌鋪底聲明

啓者前由張震接兌祥聚齋糕餅店一處自接兌後更名祥紫齋後記接兌以久生意不佳不願經營又煩中人韓山河張秩二君說合將原字號全鋪底作國幣八百元兌與張士英經營仍爲原業自登報之日起所有祥紫齋俊記內外賬目一切均歸張士英負責所有張震本身之事士英概不負責任以後生意損益興衰均與張震無涉雙方議妥後立有正式手續各存一執外特此登報聲明俾衆週知 雙方聲明人張士英張震同啓

本刊徵稿
(一)雜文小品 (二)詩詞文藝 (三)掌故筆記 (四)世界珍聞 (五)幽默趣話 (六)連續漫畫

雜文 九六 咱不是「文藝之家」！

老鄉

這幾天，咱天天有很多新鮮的函件收獲。如同××君「架」了咱一下，××君給咱加了一「冠」，××君譽咱爲「迷斯」，又××君捧咱爲「文藝之家」…別個不要提起，這「文藝之家」四字，咱却不敢拜領。久聞「藝人不富」「文人無行」二語，所謂「文藝之家」即系「不但窮鬼，而且不端」的一塊醜料的代名辭而已。

中國所謂「詩必窮而後工」，又「是眞名士自風流」，所謂窮，風流也者，則多不修邊幅，一臉油泥滿身傲骨，再加上一肚皮不合時宜，喝醉了可以跳河，逢人便滿嘴牢騷，胡天胡帝，暈頭轉項，非擺出「簞瓢屢空宴如也」的譜兒不算「味好」！

在古往今來，文人所寫痛詆文人的文章，多多多矣，可惜咱一不會賦詩，二不善飲酒，三不擺窮譜，四不慣風流，爲文又無雅像，俚俗滿紙，急就成章，自然沒有躋身於文人之側，共享「挨罵」饗祀的可能！這一點也得說是遺憾吧！

若論「文藝之家」，其「驚世駭俗」不僅中國如此，咱曾看過某一本洋書，上有法國高踏派詩人「包特賴耳」，也頗充分有這種挨罵的脾氣，冬天常喜歡穿夏天衣服，夏天則穿冬天服制，喜歡偷偷打碎旁人家的玻璃窗，聽響，頭髮染成綠色，以示與俗人不同。喜歡黑的，醜的，肥的女人，遇到漂亮姑娘，用繩子把她吊起來，嗅她的脚板鴨，這一點與中國文人小脚狂們，有點同一癖好。他的標語是「我不滿意旁人，我也不滿意我自個」，老鄉對他的批語是「你不如快快的死了好啦！」

老鄉不是中國文人，也不是外國詩人，所以與「人」無殊，不敢牢騷滿嘴，又未能驚世駭俗，至於冬天穿夏天衣服，則嫌冷，夏天穿冬天衣服，又嫌熱，打人家玻璃，吾不敢，嗅小脚板鴨則更沒有那樣福氣，只是落落實實的一個小編輯而已矣，又算了的什麼！「文藝之家」四字只好請君「收回成命」。

至於一般如上所述的文藝之家們呢，當然身上都有傲骨，口裏有牢騷，肚皮裏有「不合時宜」，看旁人都不順眼，看自己也不滿意，那咱沒有別的可敬，也如同送包特賴耳的考語一樣說法：『不如快快死了好啦』！

響應寶瀛先生

·瞞·

的確老鄉在新天津報的讀者心中成了一個謎。本來嗎！說話幽默，輕鬆。透澈入骨。十日晚上，我們和朋友的談話，就用「對不對老鄉？」的題目寫了出來，還未付郵；今天寶瀛先生的「老鄉請露廬山眞面」捷足先登了。後面雖有老鄉的謹白，但我總是狐疑不定，還是

韜園憶舊集

樂君

偶翻書簏。得舊作詩稿一束。其中有九秋詩數首。茲選錄於左。以當我憶舊集。

秋柳

古驛亭前路。寒蟬因暮天。夕陽餘落日。淡柳銷寒烟。春拂條三起。秋風又一年。何堪樹如此。相對獨凄然。

秋風

簷馬響丁東。蕭蕭一夜風。夢驚秋士早。氣入畫堂空。高樹蟬聲歇。窮途雁信通。暮寒催夜雨。寂寂冷梧桐。

·月夜的歸途· 何紹君作

漫畫小品（附畫如右）

·趙行道作·

背着月兒走，影兒在前，人兒在後。路旁的什麼花枝，都甜蜜蜜的安睡了，她比那芝蘭還清的呼氣，吸進了肺臟，一切的血輪都停止在月光中，我的臉色如紙，找不出我的呼氣了，更找不出她的呼氣了，原來我倆的呼吸，組合了。

和老鄉對照對照好

昨天（？）和朋友談起報紙，而及於老鄉。他說：「老鄉：嘿，老鄉有閱歷够一世故」的呀！我猜這人至少四十歲吧」！「不要瞎三話四的唐突人吶！人家是一個留着光背頭，戴凸光近視眼鏡，手把握烟捲狂吸着，撇着咀審查世態的一個二十多歲的小夥子；爲人善應酬，談吐大方，不喜捧伶人，和歌伎，專在××生身上着眼；會替別人也寫過不少情書，如今也：：但是尊面我未會見過一次」我說。對不對老鄉？（老鄉笑道：不大對。）

篆刻雜談

論字書（六） ·穆齋·

(四)「汗簡」—亦是集各種古書古字書上的字，他的大體限六書分類差不多少，所以亦不可取。

(五)「古籀彙編」—這部書是剪貼「說文古籀補」「說文古籀補補」「金文篇」「殷虛類編」「古璽文字徵」「鐘鼎字源」五書而造成的，編這部書並用不着費一絲一毫的腦力，僅僅的按照五部書的字排列一過，便算成功，可以說自古至今編書的，取巧沒有過於這部書的了，除這點以外，還有幾點，是不可人意的，現在一一的寫在下邊：

咳嗽肺病內服眞空奇藥

希望肺病快好者—預防久咳成癆者—根治一切咳嗽痰喘者—請速服藥界首創眞空管裝的

肺康寧藥水

有立竿見影的速效 有罔効退洋的保證 —因爲

（一）津門首創肺病專家董曉庭醫師經過十五年臨病經驗內有効品（二）人道計名譽計絕不冒充舶來品以欺病人（三）附盒內附有百餘頁極寶貴的肺臟病症全書一冊閱完此書能有醫療肺病的技術

價目 大號每盒十付〔十管〕暫售洋五元小號每盒五付〔五管〕暫售洋二元七角郵加四角

售藥處 暫設天津法租界綠牌電車道中間慈慧肺病診療所內 凡購者持此廣告者按九扣計之以示優待

防僞品 邇來僞貨業已發現購者務要認明慈慧牌爲要

瘋癩殺菌散

此藥根據科學方法以殺菌藥能治凡瘋癩破爛及生管者速用此藥短期除根，每瓶三元

天津法租界中原公司後院春元汽車修理廠代理

延年益壽 海狗保腎丸

專治腎虧體弱氣虛血虧房事過度先天不足後天傷損五勞七傷脾虧胃寒喘嗽失眠精關不固夢遺滑精陽萎不舉甫交即洩發育不全子嗣艱難凡男子虛勞腎寒婦女白帶血寒久不生育等症奏效如神△倘欲工作服此丸十四粒功能助力健腎任其操勞身體不疲精能遠射種子增人生幸福△增飲食助消化力壯筋骨返老還童百發百靈最經濟最有把握每盒有一百多粒售一元

無病者常服每晚服七粒而能補腦補血養身體延年益壽有病者請認明濟生藥房出品不誤買一送一

隨有數百言說明書

經售處日租界新明大戲院對過稻記稻香村法租界梨棧大街森記稻香村綠牌電車道森記稻香村

介紹 張聾子 經濟 淋濁丸

能於服後三小時見效味甘易服不傷腸胃價目經濟每盒八角上海愛多亞路華成西藥行發行此丸效力神奇不重宣傳只作介紹患者而已△華北總經理天津泰康商場二樓宏濟行△北京前外大街路東永興長△張垣中華藥房△唐山中西藥房山海關會友書局△濟南張聾子△博古普安堂△滄州大仁堂△石家莊新天津分報社

保您得貴子

（婦女補血丸）主治婦女經血不調，行經腹痛，趕前錯後，經閉不通，數月不見月信，子宮寒冷，赤帶下，久不生育，氣虧血虧，乾血成勞，服此丸一盒，准能懷胎，種子後八個月，後如懷孕，原錢退回，每盒兩元，每料二盒五元（叫種子壽）主治男子先天不足，後天失調，腎氣虛寒，夢遺滑精，精薄精冷，見色洩精，虛淋白濁，腰背酸痛，及婦女白帶等症，輕一貼重二貼，保好，准能種子，三個月後如不受孕，原錢退回，每貼一元，加料兩元

總售處特一區二義莊蘇州西頭祺壽里廿號孔宅△只此一處代售法租界泰康商場秀中桂

虎標萬金油

不有疾病之苦 焉知良藥之功

爲家居旅行四時必備之聖藥

牌子老 功效宏 藥力大

各中西藥房廣貨莊百貨店香烟舖雜貨舖均有代售

新嘉坡虎標永安堂津行 法租界二十六號路九號 電話三四一三三

金鷄納生髮水

每日用少許搽於髮根可使禿髮復生立止脫髮及頭皮刺癢除却污垢並能使髮光潤柔美黝然可觀

屈臣氏香港大藥房分任局 法租界北洋戲院對過 電話三局三四四九號

本報招人承辦各地分社

本報行銷各省市縣村鎮。向蒙各界人士歡迎。有分社四百餘處之多。現未有分社地方。如張家口，綏遠，宣化，西包頭，黃村，桑園，白溝河，烟台，薊溝橋，蔡村，徐州，廊坊，豐台，琉璃河，高碑店，長辛店，軍糧城，兗州，濟南，德州，泰安，鄭州等處，均招人承辦，較比如能定縣，四處分社），推銷新天津日報及新天津所出版叢書各種小說。亦能加添分社（廣告利益扣頭從優）。限於設立四處，名利雙收之高尚職業也。有欲承辦者可逕行來函向本報社營業部商議。一切詳細章程及推銷營業之辦法函索即寄。

北京特有的風尚

北京人沒有準歲數

趨吉避凶不肯明說實在歲數

羊苦虎獨誤却多少良美姻緣

·梁如冰寄·

—北—京人沒有准歲數，正代表了這樣地方，對於一些無所爲的事，都有另外一種特殊的風尚，在很短的年份以前，人們都知道，在這個古老的帝都裏的居民，都過着安閑的太平日子，有官有爵的角色，自是從小嬌生慣養，終身錦衣玉食，在玩膩了吃膩了的時節，便弄些旁不相干的事故中，當作正經的題目，在茶餘酒後你談談，我道道，說來有津有味　可是談料最高最大的範園，也出不去無中生有，題外生枝，這樣來消磨無聊的時光，一些普普通通的小民　都抱着「靠着大樹有柴燒」的宗旨去求生活，實際上的都能得到人家府門頭宅門頭恩賜下來剩餘的實惠，所以，那個時候，這裏的人雖是一介凡民小輩，在不愁吃喝的情兒下過活，也都習染上人家有錢年勞的家家一樣的風習，因此在這個社會裏，從老年間還留下、好多說不清數不盡，叫人意想不到的光怪陸離的習俗，「北京人沒有准歲數」，眞叫這個社會以外的人莫明其妙，可是從北京的人看來　是件當然的事，要不這樣，便有人笑話，算不得「老北京」。

—這—裏的人並不是自已不知道自已的准歲數，祇是因爲在數字上面，在屬性上面，都有好多的計較，爲得趨吉避凶的緣故，這才不肯得說出自己的准歲數，可見這種風習的造成，正由於人們迷信的觀念過深　年代久遠，便成了牢不可破的特殊風尚。

—不—論那裏的中國人，向來都好打聽人家的歲數，對於年幼的小孩子，便要問：「你幾歲了？該上學啦」。對於壯年的人，便要問：「今年貴庚？眞精明，能够做事」。對於年老的人，便要問：「您今年高壽？有多麼硬朗」。這樣打聽歲數，隨帶着還有些勸勉，獎勸，與讚揚種種不同意思，北京人對於這層也照樣是明白的很，祇是遇到關節，便不肯坦白的報出眞實的歲數·如果遇到問話的人不熟習這裏的這種特殊的風尚，不免得就要誤會起來，甚至要就誤了交情。

—說—來叫人好笑，有位朋友，是位講究北京風習的北京人，幾年前見面，談起歲數，知道是二十六歲的青年，過年再談，還是這個歲數，又接連着過了三個年頭，還是二十六歲，到了第六個年頭，便一點不加思索的說出：「我今年三十一歲了」。有人和他領數，卻也說得有條有理，使人茅塞頓開：「十七歲是明七，一十八歲叫作暗七，二十九歲又是明九，三十歲恰巧又趕上自己的本命年，這樣數字都不吉利，便拿二十六歲，這個不妨不尅的數字，代表了整整的五年的歲數，三十一歲已經到了否極泰來的歲數，便就實話實說了」。人們聽了這番繪影繪聲的高論，才恍忽醒悟過來。

—一—點道理沒有，祇有人云亦云便了。每過十二年，總要遇到自己的屬性，提上這個「本命年」，好像災難要臨頭一樣，便要結上一根大紅的腰帶，「二十三羅成關，三十三大拐灣」這也都是生死的關頭，六十六不死掉塊肉」，老年人的關口，有女兒的，都要給自已的父親或母親做件紅色兜肚，取個吉利，還有「七十三」，「八十四」、也照樣都有俗說法，在這些題目以外，還有「明七」，「明九」，「暗九」，等等的講究，單看「七」跟「九」的數字，明的暗的，十年裏頭到趕上四個年頭，眞是麻煩極了，遇到這些年，便都不肯實報自己歲數。

—再—深一層，更顯得分外的强調的迷信了，人們因爲迷信自已的屬性不好，便要在眞實的歲數上，加上一歲，或是減去一歲，遇到這個改造歲數的凶年，也要照樣避免，人們都相信「屬羊的命苦，屬虎的命獨」，說媳婦，嫁姑娘，先要把屬性弄的清清楚楚、因爲屬羊屬虎，不知去加人工改造，不知誤却了多少青年男女的良美姻緣。

—到—了近年，好的多了，這種講究不像先前看成金科玉律那樣的至重了，可是一些「老北京」還肯得輕自把這種獨有的趨吉避凶的密訣丟掉。（六）

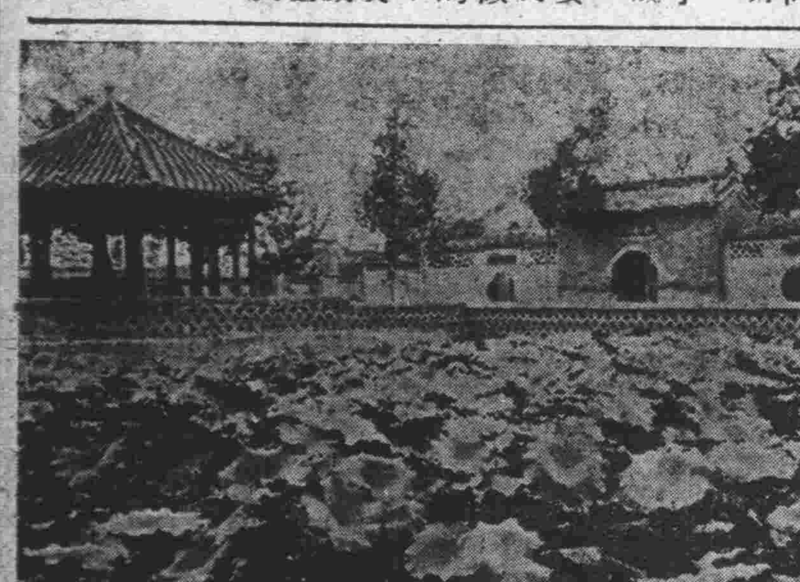

·保定清苑蓮池·

保定古蹟

清苑蓮池

·少儕·

不逛逛蓮池·等於沒到過保定，的確，蓮池眞是保定城內唯一的景然，石山峻嶒，縱橫拱列；涓涓的淸流，或瀉於石際之下，或盤旋茂林之間：樹梢飛騰着的樓頭，山顚如翼般的茅亭，處處引人入勝，儼然置身畫中。

一入蓮池的正門，便是一座石山，屏擋着裏面的景物。繞過石山，走出竹籬，有公共圖書館和博物　在一定的時間內可以盡興展覽。走過石子漫成的甬道，便是隱約在樹蔭中的樓閣　倒映水中，交織成一幅大自然的油畫。繚繞着的藍烟出處，便是茶亭小肆　坐在湖傍的藤椅上憩着、微風中鼓動着的縷縷垂柳，不斷地輕輕地拂着你的面孔，似在挑逗着你，但又怕刺破你的臉皮。這裏品着香茗，進些點心、看着湖中捕小魚吃的鵝，聽枝頭高歡清唱的雀，眞是動中有靜，靜中有動，動景靜景，在在使你陶醉，貪婪。穿過石洞，踰過木橋，便到片片碧蓮的後湖。「出於泥而不染」的盛蓮，聯成一幅翠幃。不妖不艷，亭亭淨直，嗜蓮成癖的周敦頤，喩蓮爲君子，自是有其因在。

蓮池景緻的輪廓，大概就是這樣。至其景緻中可以意會不能描寫的妙處，還得讀者先生親身去領會。（二）

每日專刊徵稿

特寫

關於都市的特寫，關於鄉土的特寫，關於人物的特寫，特寫的文字要輕鬆，要趣味，要給讀者介紹出一個清晰輪廓，自然這一版是歡迎附着照片，或插圖的。

純毛　禦寒　耐久　價廉

顏色鮮豔　種類齊全

經售處：
百貨售品所　法租界
大通公司　法租界
天津毛絨社　特一區中街

══各大商店線店代售══

（139）

寧維爾片

經濟戒烟

維爾寧保用維他命賀爾蒙及蛋黃素等補壯成分製造爲解除阿片嗎啡白面毒癮之聖藥絕對不含毒質功效迅速毫無痛苦隨吸隨戒誠理想中要藥也

維爾寧之特點 A無論多年癮毒服此藥准保指日可除 B如不願戒除每日服此藥可滋補榮養健脾開胃潤腸若拋棄不吸不致上癮 C如服阿片白面等品尋死發覺時速服此藥即可將毒解除復慶更生

維爾寧之服法在吸煙前先送下兩片服後照常吸煙一禮拜後煙量即減去十分之五再過一禮拜又減十分之五如此類推煙量雖減因此藥有補壯解毒成分故亦不覺難受或犯癮也小癮兩三盒大癮五六盒便完全戒除

◀定價四十片裝祇售八角▶

天津法界泰康商場

德昌行經理

北平前門大街正陽藥房代理　◀函購寄費二角郵票通用▶

半身不遂　麻木寒腿

本堂世傳專科半身不遂獨門秘製回陽還五丹專治男婦腦冲血新得久患半身不遂口眼歪斜背語不清腰酸背痛四肢麻木腿酸脚軟多年寒腿行路艱難如蒜打立痿不能起床等病服半打下刻見效輕者一打保好最重者兩打准保痊愈每打五元每付五角重者服兩打後倘再收藥費以諸衷除根爲度若仍未完全除根本堂即負責療治始終不爲造名譽決不食言另有保證爲憑外埠函購加郵費二角奉送半身不遂預防療養書

體仁堂　開設天津南門內東路

失票聲明

茲由牡丹江商業銀行所來天津恆聚棧照付匯票一只計第二九四五號國幣四十元因不慎中途遺失茲托同和成作保由津恆聚棧掛號另憑保據款取出外特此登報聲明嗣後原票莫論流落何人之手概作廢紙

天津同和成代同德號啓

置房聲明

茲憑中人說合買妥一區一所陳氏方化民名下坐落南門東崔家大橋王家七條胡同門牌十一號門房共十一間空地一段共計地基十八分餘該房地如有親族人等干涉及負有債務關係者請與日內向賣主交涉一切均有賣主負責承担不與買主相干特此聲明

新業主德善堂張　舊業主陳氏方化民

遺失聲明

啓者鄙人在滄縣郵局存有第二四二號定期存款摺一本近因故將方形眞字圖章遺失除另換新章外特此登報聲明

劉益堃啓

治咳　消痰　清補　名藥

良園白沙枇杷膏

秋天傷風咳嗽患者若遲延不治行致傷肺成癆危險僞處良園白沙枇杷膏消痰治咳最有效力且藥性王道不論傷風咳嗽多年老咳熱咳乾癆後童百日咳老年多痰氣喘肺炎肺成咳血等症均奏神效男女老幼咸宜　京津特約總經理法租界北洋廣告公司名產部　總售處東城王府井大街玉成號（北京）　津到處均有代售

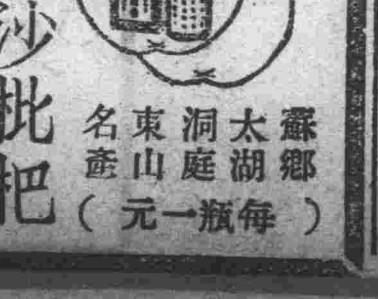

蘇鄉　太湖　洞庭　東山　名產

（每瓶一元）

燒煖氣鍋爐者注意

法租界三十三號路南首大隆貿易公司內批發推銷棉籽皮代煤用火力强大且又耐久較用煤之同等火力而價值可省半倍餘本市澡塘業及燒鍋爐業者聞此消息莫不喜形於色購者從速

電話三局一四五八號

李輔林緊要聲明

啓者因匪李樹滋放蕩不正屢戒不從現已脫離家庭關係如該人在外無論作何事件與鄙人無關俱不担負責任特此登報聲明

唐山福德號李輔林啓

毛毯賤售

本號自製各種純毛地毯車毯以及大小提花床毯顏色美觀價目從廉如蒙賜顧不勝歡迎之至門市部暫設英界小白樓三六六號本號內電話三〇七六九

新和祖毛織廠啓